南華日報

本報創刊於民國十九年二月一日

第三〇八〇號

今日出紙兩大張

零售每份二仙

集孫中山先生字

South China Daily News
49, Hollywood Road
HONG KONG
P.O. Box 369

香港荷里活道四十九號

督印　歸修滿

電話：式五六一二

電報掛號　有線電：五四七八　無線電：九八五零

郵局信箱第三六九號

報費	本港	國內	國外
每份零售	式仙		
每月	暫收四毫	壹元	一元九毫
全年	暫收四元	拾二元二毫（郵費在內）	式拾式元（郵費在內）

香港政府特准掛號新聞紙類第一三六號

中國圖書印刷公司承印

社論　重慶浩刦□□□□

胡嘉

本月三四兩日，重慶慘遭空襲，公私財產損失不可以數計，市民無辜死傷者，據外人估計，將達萬人，（中央社電謂死傷三千餘人，此說恐不盡確）空襲時全城秩序大亂，被難同胞呼天搶地，兒啼婦哭，其慘象爲都市空襲以來所未見。事後重慶當局雖極力設法補救，以挽惶惶之人心。

此次慘劇，固由於□空軍之不顧人道，盲目投彈。然重慶空防設備之疏忽，□□□，□□□□□，□□□□□，□□□□□□□□□□□□！

據昨日報載，重慶市長將志澄，國府已有明令將其免職矣。聞重慶衛戍司令劉峙，事後失踪，一說謂其於空襲時受傷，致不能執行其職權。此姑勿論。然此次空前慘劇，幾等於去歲長沙之火燒，□。□□□□□□□□□□□□□□□□□□□□□□□□□□□□□□□，□□□□□□□□□□。須知重慶爲戰時首都，時有遭□空襲之虞，戰線西移，其遭空襲危險性更大。年來費於防空設備者爲數不貲，只渝市防空壕一項建築已耗費一餘萬，其他尚未計及，皆民脂民膏，積聚而來，人民之負担，固已重矣，國庫之支出固已大矣，不圖空襲一來，整個戰時首都卽告毀滅，□□□□□□□□□□□，□□□□□□，此其一也。且渝市地狹人稠，建築物簡陋，其地理形勢頗似香港，最易着火，去秋武漢危急時，民間已有「在漢口淹死，在重慶燒死」之諺語，（所謂在漢淹死，怕決堤公隄也）可知重慶空襲時大火之不可免。而事前雖有疏散人口之令，顧市民以生活所關，戀惜其身家事業，非至萬不得已時，自不願離開其故居。當局者事前又不爲人民生活前途着想，疏散後爲之設法安置，徒以一紙具文，令市民棄其所業，無所補償，宜其玩忽政府命令也。

然此咎不在人民，□□□□□□□□□□，此又一也。

側聞數月以前，有以疏散人口加緊防空促一般人之注意者；而大言炎炎之徒，不□□□□□□□曰『重慶深在內地，□機必不敢來』；卽曰『重慶爲一蛋市，殊無足惜，□機果來，正可事後改造』，□□□□□□□□□□□□□□□□□□□□□□□□□□□□□。

重慶經此慘刦後，閭舍爲墟，事實上已成死市，其荒涼景况，無殊於長沙大火後，長沙大火，其直接責任者酆悌等三人處以極刑，人民尚有餘憤。□□。

今日之局，國家艱難困苦，民衆水深火熱，事實上已不容許戰爭再延長，若不可戰而強戰，則國家艱危必日甚，人民痛苦必日深，而失地亦日必多一日，此危局也。**故吾人主張戰事可止卽止，應和則和。否則長此僵持，戰事伊於胡底？**此後人民慘苦，將十百倍於今日，其禍將不勝言不忍言，今日重慶之浩刦，特其一例耳。

樊仲雲主編

國際週報

第五十三期要目

（每逢星期二出版）

南中國海的現勢（圖解）
英國國防經費與徵兵法……連士升
歐洲現勢與遠東……方峻峯
武裝日本者，美國也！……皮森
日本在「滿洲」殖民的概况……斯丟瓦
中國之未來（續完）……新均譯
史大林治下的歷史教育……奧爾伯
張伯倫的傘……雨若
無線電戰爭……梅格林
蘇聯第三次五年計劃……帕洛夫

各國雜誌論文摘要
美國需要一個穩當的防禦政策……美國哈普斯雜誌
德羅商約……英國國際公報
第二次世界大戰給日本怎樣的影响……日本東京讀賣新聞
『美國的國防』（書評）……君代
一週大事……子明
英國通過徵兵法案
希特勒演講的意義
蘇聯與東歐各小國
國際漫畫

國際編譯社編輯
國際出版社發行
社址：香港皇后大道華人行七樓
電話二八九〇九
每冊：港幣五分　國幣八分

先施牙膏

品質純潔
氣味清香
久藏不壞
售價廉宜

先施化粧品公司出品
各商店俱有

有相宜地段出沽

啓者茲有香港赤柱第八號地段面積共四萬八千尺取價從廉如合意者請到皇后酒店向馬斗南面商價目可也

省港著名大慈大悲救苦救難平民化的

大佛醫社

男女內科婦科專醫　孕婦忌服　閉京難孕

卽晚通京水　二元

主治無論何種閉京似孕疑孕難孕歷時數月屢服紅花歸尾仍未通者一服保証卽晚安全解决包達目的毋須四出求醫被人嚇騙妄服藥物或竟施用其他方法致傷身體甚且斷送生命

△歡迎問症　△中環電車路卅八號電話二八二二四號　△主任醫師余鳳智

先先香口糖

美國出品

先先香口糖三大特點

適口：此糖用上等香料配製不寒不燥香甜可口

功用：提神醒腦清潔牙齒止渴生津辟除口氣時時含之有裨衛生

價廉：紙包裝每包一毫可供數十人之用

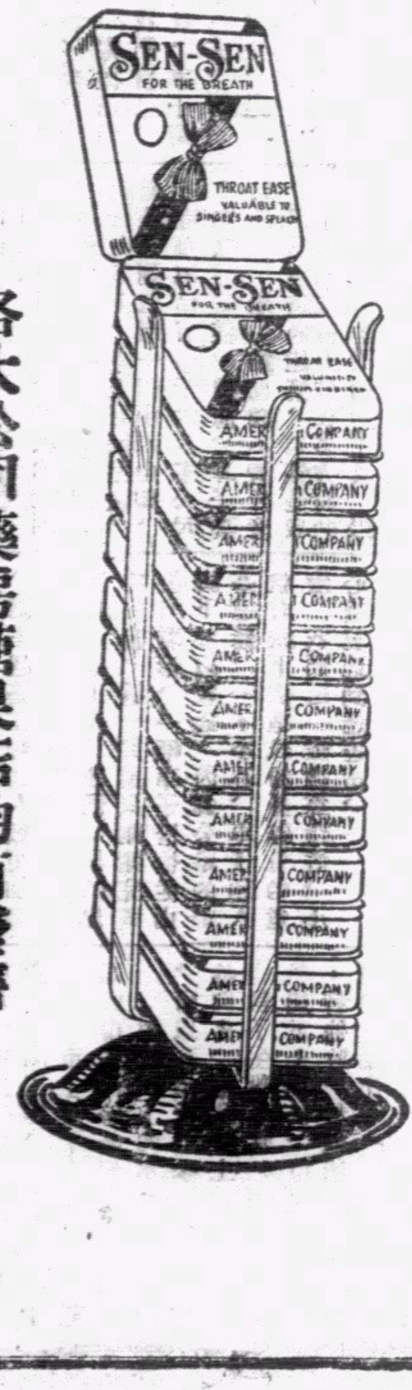

各大公司藥房糖果店均有發售

唔使恨

人爲俗物。恨事偏多。窮則恨錢財。富則恨官爵。得做皇帝恨升仙。所謂天長地久有時盡。此恨綿綿無絕期者也。然而人非金剛不壞之身。肉體難承積恨。蓋積勞傷肺。積恨傷心。世上癆人。禍多因此。况財也。可由人力而致官也。大可鑽營而來。皇帝不過一個大貪。神仙不外煉精學懶。假以吾言爲怪誕不經。做人也要龍精虎猛。胡思亂想。聰倒操心。世事滄桑。都唔使恨。平安是福。有命自有黃金。我今敬告天下癆人。一息尚存。希望仍然未絕。然欲挽此垂危之勢。非决心引用潘高壽之川貝枇杷露。無以爲功也。

治咳正方　療肺聖藥　川貝枇杷露謹告

創製人　潘高壽

代理人　其昌盛　永樂街四十八號　電話二二四零一

美國製造

白[illegible]藥王

轟天雷

根治白[illegible]最快

一服見功
兩服全愈
三服斷尾
永無服法
陸服庄五元
一服庄一元
減收五折
到處藥房有售

上海安芬氏　尚治

鷄眼與及硬皮藥水

每罇四毫　暫收式毫

各藥房均有賣

重慶前夜又遭狂炸
劇烈空戰燬三□機
向北岸投彈多枚市內數處大火

（美聯社十二日上海電）華方消息稱、南昌方面之激戰、現移至牛行站、無數日軍向該處猛攻、並藉猛烈砲火掩護前進、但華軍仍能堅守陣地、卒將日軍擊退、而日軍死者成百云、

（路透社十二日重慶電）今夕七時有日飛機廿一架、突來襲重慶、向北岸投彈多枚、引起數個火頭、轟炸力甚大、甚之地窖亦受震動甚烈、儼若地震、被難者雖未受傷耳鼓幾爲之震破、華飛機升空迎擊之、於是發生劇烈之空戰、高射砲亦齊向日機發射、據官方報告、日飛機被擊落三架、

（路透社十二日東京電）英大使格萊琪、今晨向日外相有田提出抗議、日機轟炸重慶事件、據謂炸彈所落之處危及英領事館英外交人員之生命、該抗議書又謂、日機濫炸平民區太無人道、

（本報十二日桂林電）鄂北應山西北與浙河市北大戰、仍在雨中展開中、又鄂中我[illegible]向瓦廟集方面挺進、天門岳口□軍、頗形恐慌、贛北□我尚在南潯綫牛行站一帶接觸中、仍無大劇戰、

□機狂炸閩南閩西
泉州舖屋被燬數百

（本報十日福州電）昨日□機二次轟炸泉市後、今晨九時□機十三架、飛泉州市區狂炸、投彈卅餘枚、舖屋被燬數百間、尚幸民衆鑒於□機之瘋狂、均能及早趨避、因此傷亡極少、同日龍溪、同安兩地、亦發現□機一批、飛往窺伺、又□機四架今晨飛往閩西一帶、在長汀投彈、損失未詳、

綏境我軍
襲□順利

（本報十一日上海電）綏省安北縣民衆、頃以我軍屢在綏境襲□順利、特發起勞軍、紛紛捐獻現金及米粮食物、當局認爲熱忱可嘉、昨特傳令嘉獎云、

豫北□軍
進擾被痛擊

（本報十二日上海電）十日晚、□約百餘人、企圖向花園口東南之乾菜堤進擾、我軍即予痛擊、現仍在該處對峙中、

武川我軍
擊落一□機

（本報十一日上海電）我軍上月曾在武川擊落□機一架、因前方交通阻滯、近始接得詳報、緣上月廿八日、我在武川東南筆架山與□激戰時、□機一架助戰、正擬向我陣地轟炸、當被我軍將其擊落、機內□空軍五名、三人斃命、二人重傷被俘、我無損失云、

東江我軍
克福和墟
進逼朱村

（本港訊）增城我軍出擊告捷克復福和墟進逼朱村、龍口等地□軍有後撤模樣、

□機昨日
狂炸粵北

（本港消息）十二日上午、九時至十一時之間、□機七架、經轟炸翁源、另有一批十架、經韶關樂昌而至湘南郴州一帶投彈、下午一時、□機十七架、再飛翁源轟炸、各地損失情形、尚在調查中、

晉境陽曲
發生激戰
我軍砲擊固鎮

（本報十一日上海電）七日晨、我向陽曲之□、施行突襲、發生激戰、□傷亡頗重、我亦有連長一員陣亡、仝日、有滿載□兵之□汽車五輛、由新絳西開、中途中我伏兵、殲□卅餘、餘□急向新絳史村竄退、

（本報十二日上海電）晉西南我軍在砲兵協助下再度猛攻河津縣北固鎮西 口□軍、固鎮被我砲擊起火、斃□數十人、

（本報十一日上海電）晉北□由繁峙南犯五台山圖犯台懷鎮口泉村沙河鎮一帶展開大戰、戰況極形劇烈、

英海軍當局
將向□抗議
英商輪同和號被刦

（本報十二日上海電）八日正在江北新港啓碇來滬之英商同和輪、突被駐紮該地之□軍制止開行、幷派兵十餘名登輪、搜查一遍後、强將附載豬隻全數卸下、方予放行、該輪昨已抵滬、即將日軍搜掠情形報告英海軍當局、聞英方將向日當局抗議此事云、

外傳渝當局
扣留新聞記者數人
美聯社美記者馬田被扣旋釋

（德臣西報十二日重慶電）此間有華籍新聞記者數人被當局扣留、其中有數名受職於美聯社者、彼等有爲□人作間諜之嫌疑、美聯社美籍記者馬田被扣旋釋、

英人兩名
在日被扣留
被指破壞日貨幣

（路透社八日東京快訊）英籍傳教士谷拉達神父、及比爾斯男爵、最近被東京警察扣留幷被控以破壞日本貨幣例罪、比爾斯在上月二十日由上海返回橫濱、到橫濱時、即被扣留、彼兩人至今尚無釋放希望、其被判何罪亦未見有宣佈、

泊滬一英輪
發生火災
幸損失尚微

（路透社十二日上海電）英輪哈密旦號、昨日在上海河面發生火災、查該輪於四日前未到滬時已有一艙口發生火災、船員極力灌救、始得熄滅、到滬後又再起火災、後得水面消防隊灌救旋即熄滅、查該輪係怡和洋行所租賃、此次來滬、載有煤炭七千噸、幸損失尚微、

桂參議會
定期開會

（本報十二日桂林電）桂省參議會、現已籌備就緒、開始辦公、幷定本月廿日舉行首次會議云、

郭泰祺演講
發展西南國際交通

（路透社十二日倫敦電）中國大使郭泰祺昨夜在東方及菲洲學術學院常年歎宴席上演說、謂全世界已公認中國不惜巨大犧牲、抵抗侵略、中國之抗戰建國、即係提倡恢復世界正義、壓抑强權、在中國本身之立場而言、中國現正在其國內重建新國、發展西南諸省、打通西南西北之國際交通路線、中國在此短時期內、能完成其與亞洲諸鄰國之直接交通路線、使國際關係日益親密、此種偉大之事業、在前雖歷百數十年亦不能做到、

□機投彈欠準

（本報十二日長沙電）□機投彈、多不準確、據前方消息、連日飛贛北□陣助戰之□、彈多誤投自己陣地內、計已發現三次云、

厦僞商會長被刺
□突向鼓浪嶼登陸
局勢嚴重傳美艦今開往護僑
滬□狂言有開入公共租界意

（美聯社十二日上海電）美領事館至今尚稱不知日人在鼓浪嶼登陸、幷稱最後之報告、居在該處有美人七名、菲律賓人二十三名、但傳水雷驅逐艦布爾摩號、將於明日駛赴該處云、

（本港十二日外訊）昨日有厦門僞商會會長名洪烈勳在鼓浪嶼被狙擊、洪逆身受重傷、隨即入救世軍醫院療治、恐有性命之虞、日軍艦立即派陸戰隊登鼓浪嶼、局面甚嚴重、其後厦門日軍司令部發出報告謂、是日有一日海軍司令官偕隨員多名到鼓浪嶼視察、當時洪烈勳亦隨行、不料突被「恐怖黨人」謀害、日當局在前已屢次要求鼓浪嶼租界當局嚴防華軍便衣隊、今發生此變故、殊爲不幸、現且日海軍司令官未登陸視察以前、已預先通知租界當局云、

（路透社十二日上海電）日海軍代言人、今日對記者發表談話謂、倘上海公共租界發生一類似鼓浪嶼昨日所發生之嚴重事件者、日海軍或者亦要派陸戰隊入租界云、

（美聯社十二日上海電）日發言人稱、關於鼓浪嶼之登陸、倘有嚴重事件發生、則將採與上海同一行動之必要、日海軍政策、是制止輸入中國協助抗日之任何材料、包括一切可供軍用者在內、日海軍宣言稱、日兵登陸、僅爲制止反日恐怖行動而已、幷勸告鼓浪嶼之居民、要遵守規定之手續、然後可往厦門、

（海通社十二日東京電）昨星期四日厦門商會主席洪烈生、（譯音）在舖內被數華人衝入放鎗轟斃、兇手逃脫、翌日日海軍陸戰隊遂藉口派隊佔據該租界鼓浪嶼、按洪氏乃著名親日份子云、

（海通社十二日上海電）此間日人稱、日軍于星期五日派隊佔據厦門附近之公共租界鼓浪嶼、實因該租界當局不能彈壓反日運動所致、日軍此舉完全爲自衛起見、企圖消滅租界內之反日機關、又謂自去年日軍佔據厦門後、鼓浪嶼成爲反日運動之總滙、遂致昨星期四日有厦門商會主席之被狙擊、此案乃佔據該租界之主因、查當日軍開進該地時、並無意外發生、雖有外國軍艦數艘停泊其門附近、按鼓浪嶼乃一小島與厦門相對、居民有五萬、外僑約二百五十名、又此間各國人士對日軍此舉甚爲注視、據中國政界方面稱、自中日戰事爆發以來、由中外條約所訂之公共租界被佔據者、以此爲創舉云、

英美政府準備答覆
日對上海租界要求

（十一日華盛頓電）英美兩國政府現正準備答覆日本對上海租界之要求、又據美國國務部傳出消息、美當局現考慮上海之地位問題、將來擬與英國取平行之步驟、以答覆日政府、據消息靈通方面之觀察、謂上海地位甚爲可慮、日本逐步向租界壓迫、查日本最近因拒絕參加德義軍事同盟、已略減輕美日間之嫌怨、今日本若對外人在華之權益、不取妥協態度、則美日關係勢將回復以前之惡劣狀態、

昨夕滬法界
擊斃一傀儡
刺客失手被擒

（路透社十二日上海電）南京僞交通部官吏潘震東、現駐上海大北電報局辦公、今夕在法界被人刺死、其後該槍手派發抗日傳單、被巡捕捕獲、

中山形勢緊張
□艦集結沿海
□軍企圖開始進犯
我軍加緊準備抵抗

（路透社十二日澳門電）中山形勢緊張、現在有許多日砲艦及運輸艦集中於中山沿海地點、日軍事當局定今日在廣州會議、會議之後、則可下令侵犯中山、中山之華軍已加緊準備抵抗、

（本報澳門消息）中山海面□艦往來頻煩、日來謠諑紛傳、岐關車西段照常開行、縣民紛紛遷徙、惟中山情勢雖緊、石岐市面現仍安謐、

拆燬碉樓事出上命
已呈准四戰區免拆
鄧龍光將軍談

（肇慶快訊）四邑各屬、前奉命依限拆燬碉樓、當時四邑鄉人及四邑旅外僑胞、提出異議、除電鄧軍長請免拆外、幷將經由電呈最高軍事當局幷第四戰區張司令長官發奎、請飭令免拆、記者爲此、特赴某地晤鄧軍長、叩詢一切、據鄧氏稱、拆燬四邑碉樓之舉、完全出自上命、本軍奉令執行、幷非對地方上有意爲難、迨一經接香港方面旅港四邑工商總局及外地四邑僑團來電、請求免拆、本軍當即電呈第四戰區張代司令長官、代陳一切、嗣四邑工商再度來電申請、願派遣壯丁駐守碉樓、協助戰事等情、亦認爲可行、據直轉呈、最近業得奉張代司令長官電、准予免拆、本人亦深欣快、可告慰於四邑人士及旅外僑胞矣、

美大使
來華復任

（本報十二日上海電）美國駐華大使詹森、已於一日由美首途來華、聞美大使表示、過日時、不擬登岸、逕由滬轉渝復任云、

美國供給日本軍火
國民外交協會電美要求制止

（本報十二日重慶電）我自抗戰開始以來、全國各地之人民生命及財產、即遭□軍閥濫施空前野蠻之瘋狂轟炸、武器主要之來源、乃來自著稱吾人友邦之美國所供給、吾人於此、深爲抱憾、中國國民外交協會有見及此、頃致電不參加日本侵略行動之美國委員會主席史汀生氏、茲譯原電如次、目下全中國人民生命財產、已在□長期遭受□閥之瘋狂轟炸中、而其武器主要來源、竟來自愛護和平、夙被目爲吾人友邦之貴國、斯則不免使吾人引爲憾事、須知□閥此種殘殺政策、微特不斷稍挫吾人抗戰之勇氣、適足以增强吾人抗戰之決心、於此深信吾人之朋友、必盡其最大之努力、共向反抗侵略之途而邁進者也、

在滇緬路上

一來雲南、就有這個想頭、走一走滇緬公路、一則可以看看這條國防命脈的本身、再則也可以看看邊地夷族的生活情形、特別是他們對目前抗戰事業的關係、可是、這條路除了上半段由昆明到下關之外、還沒有客車通行、所以、要想走這條路、的確是相當困難的、這次、幸虧軍事委員會西南運輸處給予方便、得以坐了他們的車子、去完成了這一個願望、

一個星期的顛簸

一長串的汽車蛇行地別了昆明站、總共有□□輛、是一中隊、我的一輛是在中間、一問司機、據說要一禮拜才能達到目的地、我想、這悠長的時間、這長途的顛簸、以至沿途的食宿麻煩、的確有些難受、但這是須要忍受的、同行的還有一位英國人、他是領事館方面的、我想、他也爲了要看一看、所以不走別路、偏從這條難路回國、那末、我們自己、更不該爲了苦而餒氣、車子到了下關、已經走了三天、沿路就看見一羣一羣的民伕、還在趕築和改築這條國防要道、使它更臻於完善、男的、女的、老的、少的、全有、剛巧前行第三輛車子震落一條板、停了一下、我們的也跟着停了、一羣天眞的小孩子和老頭子、圍繞了我們的車子、看看外面、張張裏面、還有些爬在地上去探望車子底下、都帶着一付驚奇與欣慰的目光、我從窗口裏問一個十七八歲的路工、你們怎樣來的、有工錢嗎、回答是『是派來的』、『自工自糧』、『什麼？米也是自己帶來的』、『是的、這些鐵鏟也是我們從鄉下帶來的』、車子將要開了、我還搶着問一句、『要做多少天』、『已經做了兩個月、幾時回去、還不聽見說起』、說罷、他又笑嘻嘻望了我們的鐵牛大隊開出、

下關過去、山勢更加峻削、路途更加艱難、車輛迂迴盤旋在山頂上、走上好幾點鐘、還是看到這同一個山的山脚、這時離地已有二千六百多公尺、空氣是這樣的稀薄、耳子裏只是[illegible]地一點也聽不清什麼、滇緬公路的建築、的確是表示了中國抗戰力量在多方面的偉大、用着最原始的工具、跟着最短便的時間、却依靠着成千累萬的人民的力量、而完成這條千公里長的抗戰中的交通命脈、它的形勢是這樣地優越、不是建築在峻嶺削壁之下、就是綿延在繁茂樹林的夾道之間、加之它的曲折廻旋、高峯闤環、飛機在高高的空中、是很難探望到它的路線的、大隊的車輛向前奔馳、滾滾的黃土衝入車窗、但是想到這一羣『鐵牛』所負荷的偉大使命、早已使人興奮得忘記了呼吸的困難、

築路的夷族民衆

第二天的中午車子已近芒市、這裏已是夷民區域、但是、路上趕築工程的人數更加擁擠、許多服裝奇異的夷族人、揮着汗在工作、他們一樣的忠勇勤奮、這一段還只剛剛完成公路雛形、一輛車子恰恰從山脚下可以駛過、因爲公路的路基還鬆、一不小心、車子和人就有跌下去造成粉身碎骨的危險、我們這一隊總算還好、小心翼翼地到達芒市、

到得芒市、自然是別有天地、但也沒有像傳說那樣可怕、什麼紅霞瘴、綠霞瘴、烏蛙瘴、黑水瘴、……之類、也沒有那麼所謂殺人不見血的厲害、但是不講衛生、這是一切傳說和古怪瘴毒的實質、這裏全無市面、沒有買賣、到此地來考察的朋友們、他們若不預先接洽到一個被招待的所在、連吃飯睡覺也就無從解決、全是些黃色土屋、夷民居家其中、我們住在土司的兄弟的公館裏、自然也有沙發可以坐坐、夷民同胞並不顯得比漢人低能、尤其擺夷女子、大都配得上健美二字、遠非一般弱不禁風的漢族女子可比、她們比擺夷男子做更多的工作、姑娘們把辮子盤在頭頂上、插上鮮花、來和高頭巾的已嫁的婦女作區別、

因爲山上的水到處向下衝、所以利用水力來榨米的米坊特別多、這裏是土司的天下、他執了生殺予奪之權、土地是屬於土司的、臣民們替他種、替他收、替他椿成白米、替他換成羅比、（羅比是緬幣、合國幣三元、）土司除了收羅比之外、大槪沒有其他麻煩、公共衛生、民衆敎育、社會建設……這一切與他毫不相干、沿路是牛馬豬狗、走起路來要特別當心、豬玀在街巷來回闖走、人們就必須向它讓步、否則它的剛從糞堆裏伸出來的大鼻子、就會擂上你的衣袴、夷民因爲沒有能力買柴燒、姑娘們挑了兩個竹筐、到處去拾牛糞、拾回來用手搓成一團一團一個個貼在門前的牆上、待太陽晒乾、取下來燒茶煮飯、大都夷民不學文字、結果連自己的姓名和年紀也忘掉了、我們和他們活在人世、但又像相差了幾千年的進化、我想每個中國人應怎樣自認、來向這遼的邊地的同胞負責、

忠勇的邊地夷兵

芒市住了五六天、我轉往遮放、平時沒有市面、五天趕一次市集、在遮放下車、只見滿街是人是貨、各式各樣的夷民四集、來趁這一天的以有易無、外人的經濟侵畧照樣厲害、這裏雖在中國國境之內、但是都以羅比爲本位、因爲夷民區大都是交界之處、不只是運輸繁忙、而且還要加緊戒備、以防奸細混入、西南運輸處在邊地工作的同志、他們是特別值得欽佩的、他們毫不叫苦、反而興奮地夜以繼日地工作着、白天忙一天、夜裏還輪流着爬起了床巡夜保護着財富的、不只是運輸處帶來的衛兵、還有邊地的夷兵、他們站在夜風裏、毫不畏縮、爲了他們的祖國服務、當有人進行時、他們在夜中高聲地喊出剛剛學會的漢話十『那一個』他們的忠勇結實、與築路的夷民無異、爲夷民同胞設想、幾千百年遺棄他們在邊地、但至今還盡忠祖國眞應深深歎服、

記得一位上司說起、日本最近在野人中大施活動、野人就是住在山上的山頭夷、另方面、我們看到某國人也努力在向土司們表示好意、利用各種手段、會向夷民羣衆伸手、從全國防要道上言、從民族團結一致對外而言、從幫助他們開發當地經濟而言、對於邊地少數民族問題、──行政的改良、經濟的開發、文化的提高、社會的改進等等迫切問題的解決、再也沒有遲緩與推諉的理由、

張伯倫發表演講
致力維持歐洲和平
聲明不包圍德國亦不阻德經濟發展
惟不容忍獨立國相繼被摧毀
但澤問題盼德波能和平解決

（路透社十一日倫敦電）英首相張伯倫今日在亞畢爾會堂對八千餘保守黨女黨員演講、敘述一年來國際時局變化之情形、據謂吾人之情緒、在過去時期動盪不定、今則已有堅決之信念、吾人信仰自已之力量堅強、同時又能明辨是非、吾人已盡己之所能、以顧全和平局面、吾人所希望之目的、絕非自私自利者、吾人隨時願聽取他人之意見、但決不受屈服、若非出於萬不得已、亦不願參加戰爭、英政府之政策、決不干預他人之事、倘德國之舉動只係謀促進自身之利益、而不危害友他國之獨立者、則吾人斷無所關切、吾人亦非欲包圍德國、更不欲阻止德國之正當商務向中歐及東南歐膨脹也、關於英德海軍條約存廢問題 希特勒亦相信兩國人民不願戰爭、吾亦相信兩國人民永不希望戰爭者、故必希望各該政府調整兩國之邦交、希特勒又謂、渠願英德兩國停止軍備競爭、又表示願與英國再談判海軍問題、是以英政府願續密考慮此點、準備答覆德國、無論在軍備上或經濟上、英國不願與德國作無限制之競爭、吾人願與德國討論適當之方法、以增進英德貿易、及改善經濟狀況、余要切實聲明、英國之立場決不能容忍獨立國家相繼被摧殘、否則歐洲斷無安定之日、是以吾人決定保証羅馬尼亞、波蘭、及希臘之安全、吾人之目的、在安定歐洲局面、故繼續與蘇聯土耳其等國談判、此等談判現尚在進行中、英政府希望談判早日成功、以增進國際和平、現在有許多人以為但澤係今日歐洲之危險區、但吾人對波蘭所負之保証安全責任至為明確、吾人固希望德波兩國能以和平談判方式解決糾紛、倘彼方若欲以武力更變局面以危害波蘭之獨立地位者、則大戰必爆發、英國亦不能置身事外也、關於英國施行徵兵制問題、大陸諸國中有等尚懷疑英國之目的、至為可惜、其實吾人根本希望建立和平陣線而已、歐洲若陷入於彼此誤會之局、則前途殊可怖、國內工黨中人之反對徵兵制的態度、余亦認為至可惜、但彼等在議會發言、未能代表全國人民之意志、總之國際時局若能趨於和緩、則行將見國際商務繁榮、世界各國俱蒙其利、吾人欲恢復世界人民之信念、非單獨一國可能做到、余一日在職、余當盡一己之力以挽回人心、本星期三、余會與法國前任外長勃魯姆交換意見、據彼稱、歐洲現時只有一戰爭之危險、即係許多人以為英法兩國並無積極維持和平之誠意、其諸言未必可靠云、其實此種觀察至為錯誤也、

張伯倫氏

日政府接納意提議 出任調停德波糾紛

（東京十二日電）據朝日新聞稱、日政府決接納意國之提議出任調停德波糾紛、俾銷除歐洲之戰禍、將來日政府所提出之方案、非係正式的、但可以表明日政府希望歐洲局面和緩之誠意、查國際調停之責任、向係由英美等國担負者、然英美兩國係主張維持現狀者、將來日本所提出之方案、其主要精神在推進反共運動、德意兩國之要求修改凡爾賽和約、受日本之充分擁護者云、該報又謂、倘德波兩國接納日本之提案、日政府將即訓令駐柏林及駐華時之日大使與德波兩國政府開具體談判、但據日外務省之代言人稱、日本誠希望德波兩國和平解決兩國間之困難問題、該兩國俱係日本之友邦、但日政府尚未採具體行動出任調停云、

英土協定大致成立 法土亦將分別締約

（路透社十二日倫敦電）英首相張伯倫、定於今日下午四時宣佈英土談判之經過、

（路透社十二日倫敦電）據泰晤士報之外交界消息、英土談判大致成功、倘無意外變化、英政府可以今日在衆議院宣佈、英土協定成立、其內容指定地中海及巴爾幹半島在互助制度範圍之內、即其他與土國權益有關之區域、亦包括在內、又羅馬教皇原欲勸告英法德波意等國盡力調解德波及意法間之糾紛者、今教皇已得德意兩國之切實接承、故決打銷此計劃云、

（海通社十二日巴黎電）法外部宣佈英法土協定昨日已成立、靈通方面亦祇知此約已成立、但不知三國成立三角同盟、或土與英法分別訂立協定、又據另訊、哈得共和國問題、幷非在該約內、而另訂特約以解決之云、

（路透社十一日倫敦電）據外交消息、英土談判已達圓滿之目的、法國現正與土國締結同樣之協定、故英法土三國有締結三邊協定之可能云、

德政界及柏林報紙 抨擊英法兩揆演詞

（海通社十二日柏林電）此間政界、對于張伯倫及達拉第昨日之演詞、並不重視、並謂兩人之宣言不過所以對內並解釋兩國以鉅欵擴軍之理由、此等政界答復、張伯倫在演詞中發表之英對但澤問題態度、謂德不欲參加任何會議討論但澤問題、蓋該自由市本為德領土、故但澤問題與波蘭之獨立、及主權問題無關，除非有曲者直之、直者曲之之企圖、如英確欲干涉該問題、則德國以為英政府此項步驟、並非所以維持和平、亦非表現英國之中立、又政界批評達拉第之演詞、謂此愚實乃向民衆解釋、現在增加特稅、作為擴軍之用、亦即時局嚴重之結果 法之頌揚和平、對此間並無深刻之印象、蓋一百五十年來、法國政界均帶有稱霸歐洲的慾念、而所謂酷愛和平、今日已不能再以一七八九年革命時之言語表示、蓋拿破崙亦革命軍人矣、祇從法國之殖民地政策觀看、已知法人之蜜口劍腹云、

（海通社十二日柏林電）全德國報紙俱著論評及昨晚張伯倫及達拉第之國際政局報告、謂兩人之宣言、不過對內起見、冀得民衆同情不停增加鉅欵擴充軍備為包圍政策之用途、又各報一致劇烈抨擊英首相張伯倫之企圖、將但澤德人之問題與波蘭主權混合一致、德國大衆報謂、此兩事完全分離無能牽連、又納粹機關報、人民觀察報、對于張伯倫之謂所有罪惡、均從德意而生、表示遺憾、並質問張氏能知美總統羅斯福以為受德威脅各國答復、德之致問該報、又謂德對東南歐各國之態度、極為和平、而英則反是、該報最後質問英國、是否以為此足以協助解決但澤問題、又德國總滙報謂、至今無人敢謂德為解決但澤問題之提議、有損波蘭之主權、波蘭之所謂熱心愛國者、自得英國之擁護、反使但澤問題、難以解決、而張伯倫本人、則反以此等步驟為適合云、

國聯展期一週開會
中日問題但澤問題將為主題
候波丹金出席

（路透社十一日日內瓦電）國聯行政院原定本月十五日開會、但因蘇聯人民外交副委員長波丹金未能及時到日內瓦、故決展緩一星期、俾其有機會與英外相哈里法克斯及法外長龐萊會談云、

（海通社十二日巴黎電）據此間政界稱、國聯會有決定將會議日期展至二十二日、蓋蘇代表蘇外次不能于十五日依時趕至日內瓦、各界人士之視線、均集中波蘇英法四強會議、此間報紙謂會議之展期、使蘇英兩國得時間以考慮成立諒解、昨晚此間晚報謂、據日內瓦消息、國聯會議事程序、為中日戰事、瑞典與芬蘭之成立非武裝區域、亞蘭羣島重置武裝、及但澤問題等項云、

（海通社十二日倫敦電）據昨日此間政界稱、國聯開會日期原定本月十五日、但或將延至二十二日、聞此乃徇蘇聯之請、俾蘇外次波丹金得親自出席、而英亦請蘇外長莫洛托夫、或外次波丹金親自赴會、蓋英希望與蘇直接談判、或可較雙方以電報商議多收效果、又國聯傳同時討論但澤問題、蓋該問題各行政委員均出席、又據標準晚報稱、昨日蘇大使邁斯基曾過訪外相哈里法克斯、解釋蘇方態度、現英蘇兩國已在根本上成立妥協云、

（海通社十二日倫敦電）昨晚據當局方面稱、國聯會議已決展期至二十二日、因蘇外長更調、主席一缺遂發生問題云、

紐約國際展會 英國珍品
陳列於規模宏大英廳

（路透社十一日紐約電）紐約國際展覽會中之英國廳規模至宏大、將於明日開幕、其所陳列之珍品有一本英國大憲章、寶藏至週密、英當局特製一堅固之箱以裝之、此箱炮彈不能入、火不能燒、賊匪不能偷、置于展覽場中、日夜有人看管、又買保險費十萬鎊金、此外又有一本美國開國元勛華盛頓之族譜、證明其係英王約翰之後裔、此外又有許多王室珍飾之仿製品、及英帝國城市諸般生活之模特兒、該廳明日開幕時、英國海外貿易部大臣赫臣氏將以一玫瑰葉形之銀碗贈送於紐約市長加特亞云、

達拉第發表演講
英法關係鞏固
法內部不受威迫利誘
願接納正義平等和平

（路透社十一日巴黎電）法總理達拉第今日在下議院演說、謂他國如欲以種種試探方法以打破法國精神上之抵抗者、法國決予以積極之反抗、英法兩國之聯合陣綫、近來更為鞏固、決不為虛偽宣傳所離間、吾人更希望蘇聯參加互助工作、一九三五年之法蘇協定、會仍存在、可見法蘇合作仍為法國外交上之重要政策、英法蘇三國政府之間、對於互助協定之形式雖尚有若干爭點、但在根本上三國已認為必須用聯合行動以保障和平之根本利益、法土兩國現正商訂一互相保証安全之協定、以確保地中海之和平、倘他國若仍繼續集體之軍事動員、則法國亦必須加強自身之軍事步驟、在一九三九年中、法國政府必須動用五百萬萬佛郎、以鞏固國防、有等人以為法國雖內部團結不易受屈服、但可以用威迫利誘方法以鬆懈其內部、倘彼等具有希望正義平等和平之誠意、吾等願接納之、倘彼等口言和平、心仍在不忘武力、則彼等必要嘗試吾等軍備之力量如何者、又倘彼等欲以威迫利誘方法以懈吾人之心、則在時間上吾等佔優勝、法國今日之地位、武力不能屈、詭計不能誘云、

（海通社十二日巴黎電）昨日下午當議院辯論達拉第之宣言時、法共黨議員比里猛烈攻擊法政府之外交政策、謂政府應放棄慕尼黑政策、蓋現非談判之時、已為行動之時、幷不應因變更歐洲之地圖、而赴慕尼克、與布特斯加登或梵蒂岡云、

（海通社十二日倫敦電）法國防委德輔將軍、今日領導法後備軍官百名抵英、並將逗留三天、聞德將軍一行將參觀北明咸飛機製造廠、又在修咸頓及樸資茅斯檢閱陸軍飛機隊表演、並巡視土耳其艦隊云、

法總理達拉第氏

中國經濟的防衛（二）

蔣少昂譯

據從內地得到報告，以上這種努力已得到顯明的効果，同時，此年已聚集了一大批收穫物。據官方之統計，在四川之秋季收穫約比舊年增加百分之三十，在湖南收穫米之統計有一〇〇，〇〇〇，〇〇〇担，與其他之穀物有二二，〇〇〇，〇〇〇担。據由湖北，安徽，江西，貴州，廣西與廣東等省之報告，其收穫却被平時良好，四川省政府已撥一款項一〇，〇〇〇，〇〇〇元歸於某人，命其在農民中購買食料，而將此等食料運往于其他省份，或往前線去供給兩千萬保衛國家之英勇健兒。

有着遠大眼光的實業家們之動向，在上海戰事發生以前，他們已計劃到內地去。根據統計，包括棉廠，機器舖與化學工業，已有二百多家在四川，貴州，與雲南，找着他們新發展的地了。在這幾省中已建築了很多的新工廠，（包括在四川資本三〇，〇〇〇，〇〇〇元精煉糖廠）在這西南幾省中，已組織着許多公司去開發它的豐富的礦產。在四川省，估計其煤之存量達九，八〇〇，〇〇〇，〇〇〇噸，在湖南錫鑛之產量，每年有一〇，〇〇〇噸有奇，其產量可供給世界出產品百分之八十。在湖南與廣西之錳鑛，亦有大量的出產，其每年出產量居全國總數中百分之七十。中國鎢之出產，其主要之出產來自湖南省者每年約有六，〇〇〇噸，代表着世界出產量百分之五十，雲南出產有大衆的馬口鐵，其最大之錫塲每年出產品有七，〇〇〇噸，價值一八，〇〇〇，〇〇〇元。

自上海戰事爆發以後，根據一九三八年六月下半月之審査，中國政府與私人銀行已經設立了三百二十二個支店在四川，湖南，廣東，廣西，雲南與貴州等省。此外，在西南幾省已有三十三間私人銀行，其支行總數亦有一百六十七間。在此幾省中，中國銀行有三十七間，農業銀行有三十六間，商業儲蓄銀行有九間，與金城銀行有八間。

欲使沿海市鎮失業的難民，得着良好而有生產之基本救濟來代替依賴政府供給之救濟，與補償中國實業損失之苦痛，雖沿東海岸城鎮諸多失陷，而內地所設立之實業合作社，已有三萬家，其「深進」意義之計劃，可告完成了。中國實業合作社，一個半官式機關已組織完竣去進行此種計劃，政府已撥出五，〇〇〇，〇〇〇元為首次費本，與五〇〇，〇〇〇元為增進欵，此團體從國聯獲得經濟與專家之帮助，與從國外和中國之努力組成。在內地各種不同之城鎮已經設立了四個地方上之總部，而在其指定區域內推進服務工作，他們對這指定區域，將企圖帮助組織合作，以使推進小工業或新工業，它包括棉業，食料，化學工業，五金工業，敎育及其他各種需要之項目。此種提議之重要性，以被提議推進者在以下十項目中明白刊載出來：一，在內地設立三萬家合作社，而在日軍進駐淪陷區以前，使其生產之能力仍舊一樣地鞏固。（未完）

英曼徹斯特城
發生炸案
幷不傷及人命

（路透社十二日曼徹斯特電）孟者士打城昨日發生五次炸彈爆烈聲、城內房屋被振動甚烈、窗門亦被震裂、但未有傷及人命、聞每一次爆炸、係由郵政箱內發出者、顯係奸人有計劃之佈置、

日代表團
昨抵羅京

（海通社十二日不加勒斯電）日本代表團、日前代表日皇前往慶賀伊朗儲君結婚大典、至

美國輸出飛機激增
本年第一季
總值二千零四十萬餘元

（美聯社十二日華盛頓電）今日商業部宣稱、今年首季輸出飛機、較去年同一期間之所輸出者、超過百分之四十二、此期間輸出之總值為二千零四十萬五千一百九十五金元、三月份之總值、為八百七十四萬七百九十五金元、而此月所輸出於英國（聯合王國）者、則值二百二十二萬四千五百二十四金元、

英外常次官
柏拉茅斯辭職
遺缺或將取銷

（路透社十二日倫敦電）英外交部常務次官柏於茅斯伯爵、因體弱已辭職、其遺缺或將取銷、因現時外相哈里法克斯已担任出席上議院外交部第一次官華拉氏出席下議院、故第二次官無甚需要、

蘇聯女飛行家
奧士班哥遇難
政府以隆重禮葬

（路透社十二日莫斯科電）蘇聯有名之女飛行家奧士班哥空軍少佐及斯露芙隊長、今日在空中遇險喪命、蘇聯政府將以隆重之禮葬之於格拉林城、並奉之為蘇聯之女烈士、

美國與國際聯盟
日內瓦為什麼曾失敗？

「無論歐洲政治家所作手腕如何錯誤，我實表同情于喬治，對於美國國會之反對凡爾賽條約，及盟約條項，與總統威爾遜之自然失敗，視為大不幸之事。

當美國引退國聯之時，國聯之權力已消失了百份之五十了」——一九三九年四月二十二日鮑爾溫第三次在多倫多大學之演講。

在鮑爾溫之宣言中，也許有些是新奇的，許多政治家與新聞記者在日內瓦第一次會議開會以前，曾預料國聯之崩潰，當美國退出後，據估計國聯之權力已喪失了百分之五十，此或較其他著名人物之假定更多。復次，在歐戰停止初期時，其剩餘的百分之五十之權力，分散于其他各國家，英法歐居首位，在德國加入時，甚難超過百分之五，而意大利則更少，吾人若假定英國與法國在國聯權力各佔百分之十五，則其他各國總共僅佔有百分之十，包括全南美與中美，與歐洲之各小國。

德國做美國之行動，重行退出國聯後。國聯制度所受之損失最多不越百分之十。

換言之——以鮑爾溫之計算為根據——日內瓦之瓦解，在美國所負之責任實十倍於德國，五倍於德國與意國所共同所負責任之總和。

美國在歐戰停止時，其不能進行本身之任務，德國並不覺得新奇。德國具一觀念，認為美國完全不需干涉歐洲，美國對此亦無疑問，因為美自動撤回「十四條目」擺脫它的拘束。在違背威爾遜的休戰條件之下，德國是受損失最嚴重的一個。

最近各報載稱，德國是一大國而不願接受羅斯福之建議，詎豈平衡？德國失去所有忠實，外來之助力，其損失寧不嚴重，尤其是在美國？

鮑爾溫似乎預備對此加以承認。因為他在其多倫多演詞中，曾同時論及在歐洲休養中應補救那零落的德國與換置其經濟機構。——當最近十年前，德國指示出不獨他們的經濟生命，而且是全歐的經濟生命，秩凌亂而必要加以補救，已被譏笑了。鮑爾溫說：希特勒起來吧！「離明那毒蛇才滿佈的不幸的沼澤。」

在鮑爾溫最後的一段演詞中曾指示：其對德國國家社會黨是絕對友誼的，而其宣言中之附著價值更多了，關於美國戰後之失敗，在此時其悲慘與德國是同樣的。在各國間缺乏誠信為全部擾亂之根原，他們雙方譴責着雙方之破壞條約，美國總統之提議，但德國對此次認為有些理由可信的，因此，在最後的一次無疑地被蠱惑，而接受那「十四條目」形式之提議了。有一流行之舊習語說：「第一欺騙，第二畏縮」，誠非虛語。（昂譯）

波蘭參院通過一案
授特權總統整國防
美與波開始試談新商約

（路透社十一日華沙電）波蘭上議院今日通過一案、給予特別財政權於總統、以施行國防計劃、此項特權、截至下次國會開會為止、

（路透社十一日華盛頓電）美國國務部今日宣稱、美國現正開始與波蘭試談新商約、

（海通社十二日但澤電）據昨日但澤前哨報稱在離但澤十里之波蘭軍港格典尼亞車站、昨日有波重砲兵兩中隊下車、據波蘭方面解釋 謂此步驟乃鎮攝該地起見、因時局未趨安定、人心常在驚恐中云、

荷蘭
王子抵意

（海通社十二日米蘭電）荷蘭女儲君之夫婿、班拿德王子、昨日行抵意國米蘭、作短期遊覽云、

瑞典兵工廠製
新式急射砲
法國或將購買

（美聯社十二日巴黎電）今日播音消息稱、瑞典兵工廠、現着手製造兩種新式急射砲、一則為飛機中所用之炮、一則為防空之高射炮、又稱、此兩種炮、可為空戰革命、而巴黎之所以宣佈此種消息、即說明法國已訂立、或將商訂購買此種炮之合約云、

增強本港防衛力量

將徵募空軍義勇隊

根據陸軍義勇隊原則辦理 成立後附入遠航空校訓練

英帝國當局感於武裝維持和平之急切需要、根據國防白皮書計劃、積極推進、同時帝國海外一切領土、亦在國防白皮書計劃之下、厲行推進一切安全防衛設備、尤其對于這東印屬港領土、更形急進、演進至今日、海陸空三方面力量之增强、已有長足進展、帝國當局復爲使各領土間之空防措施、能在遣派空軍機隊駐防之外、孕育當地之空軍人材、俾作萬一之接濟、且亦以充份增强各該地之天空力量、遂根據海外領土陸軍義勇軍之組織辦法、決定諸海外領土間、進行組織一健全之空軍義勇隊、從事訓練大量航空人材、以助當地駐防空軍之不逮、印度星洲等帝國領土、早經遵照此項決定、而開始召募防空義勇軍、惟本港方面、尙遲遲未見實現、昨據本港空軍方面消息、謂港空軍當局對於空軍義勇隊之組織、認爲有繼星印各地之後從速實現之必要、現經開始規劃、期於短期內可開始召募隊員、予以充份訓練、使將來此等空軍義勇員兵、均具有適當之航空技能、而服務於本港天空防務、關於此事之進行、擬依照早著成績之港中陸軍義勇隊之組織辦法、從事立之、將來此等隊員之召募、當從嚴格方面選擇、成立之後、隸轄于本港空軍司令之下、而設置一空軍義勇隊指揮長官、肩負該隊之整個管理責任、一如陸軍義勇隊焉、此等空軍義勇隊募集名額、暫未決定、但將來初期隊員之訓練、當附入啓德濱機場之遠東航空學校、訓練完畢後、始由該隊長官、設處轄理、隨時演習戰時調遣、則悉聽命于空軍司令部、將來苟認爲需要或由空軍司令部直接担任訓練、務以利便一切進行爲定衡云、

掃桿埔東華醫院發生

病婦躍樓斃命慘劇

自三樓躍下頭顱爆裂死狀奇慘 入院療病前後不及二十四小時

掃桿埔東華醫院、昨晨發生病婦躍樓斃命慘劇、查死者名楊霞、卅三歲、患肺病、于前（十一）晨六時、始由其家人送入該院留醫、住居三樓「僑安」房、經醫生診驗後、悉其除患肺病外、未有其他病徵、故死者亦時時至騎樓散步、院中人以其不礙病體、亦不之禁、不料死者入院未幾、即舉動失常、時而喃喃自語、如與人對話、管理人以神態有異、即加防範、詎死者覺衆人不覺、於昨晨四時許、突溜出病房、自高躍下、當堂跌至爨腦迸裂、手足折斷、陳屍於院前天階之上、死狀奇慘、計入院以迄發生慘劇、前後不及廿四小時、發覺一命嗚呼、死者躍樓時、發生隆然巨响、將管理驚覺、紛起救治、但以傷勢沉重、藥石無靈、致電警署報案、並報知其家屬、旋有黑箱車到場、將屍首舁殮云、

搜羅蔴包

□在香港

軍輿以還、□因軍事上之需要、紛由港澳南洋各地□商、代爲大事搜羅軍械原料之爛銅廢鐵、及防壘要物之蔴包等、東運供給、年餘以來、在本港方面運去上述各物、數量已不知凡幾、尤以蔴包爲最、近數月來、每次□班輪由港東開、都有大量蔴包附載而去、致港中蔴包、幾爲搜羅一空、而蔴包價值、因之亦日趨飛漲、普通大小蔴包、竟一度由每個兩角而漲至三四角不等、可見蔴包之供求一斑、據業蔴包者稱、去星期由港運澳轉往廣州之蔴包、計先後三批、第一批爲七千五百個、第二批爲四千個、第三批爲三千五百個、概用帆船由港運澳、然後轉輪接駁赴省、上月中旬以後、亦曾有數批如是運省、此外、由港直運滬者數亦鮮、刻下尚在積極搜羅中、情形較過去更覺急切、港中所有蔴包、實不足以供其需求、較新整者、雖價昂亦不惜購買而去云、

市面貨幣

去年流通

港政府去年發行之一元法幣及一毫五仙輔幣、暨本港三大銀行發出紙幣數額、昨由財政當局發表、數字如下、

△紙幣

法幣	五•五七一•〇〇〇元
渣打	二四•八五二•六五七元
滙豐	二二〇•一九七•六七八元
有利	四•四四一•六二〇元

總計二萬四千五百零六萬二千九百五十五元、較一九三七年增加一千一百三十八萬九千九百八十八元、

一毫舊	五七〇•〇〇〇元
五仙舊	五〇•〇〇〇元
一毫新	一•六三二•五〇〇元
五仙新	一七四•五〇〇元

長官退伍

英軍部令禁

駐港英軍、最近接到英倫軍部通令、禁止軍官自動退休、凡有呈請告休者、一概駁回、除得軍部認爲確有苦衷、或其退休原因有利於職務者、始能破格准許、查英軍部頒佈此令原因、蓋鑑於此刻政府方徵調人民、參加軍役、如容許現役軍官享受恩俸退休、則未免不公、據某軍官對記者稱、此通令乃屬防微杜漸之意、蓋英軍之有退休資格、而仍任職軍中者、爲數甚鮮云、

英皇加冕

二週紀念

昨日爲英皇喬治六世加冕二週紀念、駐港各艦、均懸旗誌慶、而蔑畏號、添馬號、伯明咸號花茂失號及干和號各艦、則于正午鳴炮廿一响致敬云、

上海銀行派員

赴美考察

上海銀行總理陳光甫氏、對於派員考察歐美銀行事業、素極注意、除前選派伍克家、賓耀華等赴美外、本年度復資遣該行調查部主任章午雲赴美考察、章君業于日前由滬乘輪過港赴美云、

菲移民處嚴檢新客

攜帶證件稍有可疑卽遭拘禁

菲律濱移民當局、最近對我國人赴菲檢查備極嚴厲、往往拘留水牢、數月未得登陸、或竟被遣送回國、致赴菲僑胞、飽受痛苦、而赴菲僑胞、大半由港汕兩地乘輪前往、尤以在港啓程者爲衆、昨據客棧中人消息、謂頃得菲島同業來函報告、現菲移民局對我華僑入境、檢查更日趨嚴厲、雖根據十足手續、亦諸多留難、始准放行登岸、倘對携帶之護照等證明文件、稍有可疑、莫不立行拘押於水牢中、即有當地殷實商店担保亦不輕易放行、最近班輪由港赴菲、亦有新客數十名遭拘禁、現尙未能放行、且隨時有被打回頭危險、故我一般赴菲僑胞、須認眞注意、辦妥護照等手續、否則恐抵步時橫遭拘禁、或被遣回之虞云、

林西河堂總會

同人大叙會

林西河堂總會、昨(十二)日在該會禮堂開同人大叙會、選舉第十二屆新職員、到會者有主席林甫田、副主席林暉庭、林鳳生、林培生、林氏家族自治會代表及同人等百數十人、正午十二時開會、由主席林甫田林暉庭報告會務、次由林鳳生報告任內進支數目、至四時始茶會而散云、

中國工業港分社

昨招待名流

中國工業合作協會香港促進社香港推進委員會、爲宣傳該社工作、使社會人士有相當之認識、特于昨日下午四時半、假座華商總會、招待全港名流、被邀出席者、冠蓋甚盛云、

天氣報告

昨日下午六時十五分、天文台發表報告、波寧羣島以東太平洋方面有柔弱之反旋風、長江流域之低氣壓、仍頗重、低氣壓一道、自中國海之北部、越過台灣、伸展至日本、今日天氣預測、吹東北風、和緩、其始晴朗、後有密雲、昨日上午十時至下午四時、氣溫最高爲華氏表八十一度、最低六十九度、

水塘存水激增

今日起給十五小時

由上午六時起至下午九時

星期三之夜、激宵大雨、共獲雨量幾達四寸、各水塘存水驟增、故水務局由今日起、將食水開放時間延長五小時、每日由晨六時以至下午九時、一律開放、查現在食水開放時間、僅得十小時、每日由晨早六時至、一時、復由下午四時至九時、據水務局表示、如繼續下雨則進一步之全日開放食水、並非難事云、

孔經團講經記

昨晚孔經團主任李佩精、在對海廣東道五百零七號樓下、講孟子人不可以無恥、無恥之恥、無恥矣、一章、畧謂此章之大旨、孟子勸人以有恥、有恥而後有爲也、恥、羞慚也、恥有兩柱、一柱在乎人、一柱在乎國、在乎人者、人要有恥、有恥、則所作所行、惟恐落後、所以朝乾夕惕、不敢有一息之偷安、誠如是也、自然免爲庸愚、定入於聖賢之域、在乎國者、國要有恥、則護國庇民、惟恐不力、所以文忠武勇、不敢有一毫之苟且、誠如是也、自然脫離孱弱、變成强盛之邦、人之入聖賢、國之成强盛者、皆有一起羞慚之心、以激勵於前、懲創於後耳、試觀商紂無恥、衡行天下、天下騷然、武王以爲已成天助、不能盡立君養民、不能盡立師敎民、引爲己恥、故興兵誅紂、使天下之民畢安、此有恥之一也、齊妻恥夫與齊相御、夫爲妻激、棄御爲學、卒成大器、此有恥之二也、蘇季子受父母妻子之辱、發憤攻書、卒佩相印、此有恥之三也、由此觀之、可知人之有恥則不恥、無恥終不免於恥矣云云

殺人利器的毒瓦斯

毒瓦斯是近代一件多麼令人可怖的殺人利器、也是侵略主義者、違反人道向人類殘殺的一宗利器、它可以令你迅速的死也、可以令你慢性的受盡痛苦而死、它可以化成液體在高空中向人間世遍灑、也可以化成氣體、隨着風的吹送、與空氣混合、使你不論是直接或間接的沾染着毒液、都蒙上重害、它向人類摧殘的力量、可說是無孔不入了、

催淚性與噴嚏性的毒氣、祇不過使你的眼與鼻受刺激、暫時的失去抵抗能力任人屠殺、或是俘虜而已、窒息性毒氣、是可以刺激你的肺臟、像綠氣、光氣、還可以使你致命、綠氣可以使你的肺部積水、長在濃度當中而死、光氣比綠氣還要利害、它可以利用空氣濕度的操縱化成氣體、或是液體不獨劇烈的刺激肺部、且有催淚的效能、可以使你的肺氣胞充滿炎性水液、使肺中血液固欠缺養氣窒息而死、糜爛性毒氣、雖然不像窒息性的會致人於死亡、令人可怖、不過它的毒氣還比其他的毒氣來得烈、而且是遲效性的在受毒廿四小時後方始發作、它是液體、也可化爲氣體、像芥子氣還可以溶解於油類中、不獨人體的皮膚油潤、可受侵入、甚至馬路的瀝青油也易於吸收此種溶液而致毒害、液體可以使你的皮膚紅腫發傷起泡、可以使衣服及器物受燃燒、氣體是可以刺激你的眼發炎、暫時失明、刺激你的肺使失聲及咳、要是飲食染着毒液食入、腸胃會受着重害、糜爛性的毒氣、可以說是毒瓦斯中最烈的一種、別的毒氣戴上防毒面具可以抵禦、這類是要穿上防毒衣的、毒氣室是設在義勇軍總部門外、是一憧、橫不過十公尺、直不過五公尺的矮小木屋、室內祇有一具電爐、上便放着幾塊固體的毒瓦斯、這種毒瓦斯是屬於摧淚性的一類、名稱是偷綠乙同「英文簡稱C.A.P.」、是黃色的固體、由大力的燃燒就化爲氣體、化氣後是無形不易見的、要是透進了人眼官、便會使您的眼睛受刺激而馬上流淚、像一個淚人兒、再過些時更使您的眼蓋抽縮還刺激到皮膚、

在兩天裡、A區的防空指導員、到的有一百多人、他或她們懷着入地獄救衆生的念頭、作實施的演習、增加將來爲民衆服務的實益、其實是並不有危險性的、因爲各員都戴上防毒面具、才進入室裡去、不過、在未入室前誰都有着恐怖的動念、

室內的毒瓦斯預備了以後、戴上了防毒面具的男子防空員、便分班的到室裡去、毒氣的燃燒、是用電力去放射的、每一班的演習時間、大約是五分鐘、有些更皷着勇氣、把面具除去來作實驗、一位某姑娘、竟在這種情景下、紅着眼眶、流着眼水、像淚人兒般走出毒氣室來、

藥品及工藝

•••••熱帶地方需要之•••••

德國科學界研究藥物治病、早具成績爲世所知、許多熱帶地方從前不能居住者、自採用德國兩種防瘧藥劑「巴拿士摩先」Plasmochin 及「亞卑連」Atebrin之後、始能適宜於住居在印度、中國、及地中海各處常有一種「加拿亞雀」病症又名黑病發生、患此病者、每多死亡、後以德國「黑阿士特波臣」藥Neostibosan治之、已獲得驚人之效果、此外在希臘及土耳其、波斯、等處、流行一種蛔蟲病、現在用德國藥劑「符亞丁」Fuadin以預防此種病症發生、收效甚著、德國更發明一種藥品、專爲預防及醫治昏睡病者、最爲應驗、享有世界榮譽、人皆稱爲德國熱帶聖藥、即「奇勞麻沖」Germanin是也、自德國發明「沙勞化臣」藥Salvarsan之後、印度多處地方流行之「化林虫病」病已歸消滅、該處所設之各大醫院、似可因而撤廢矣、

在熱帶及亞熱帶地方、最需要者、係爲清潔食水、除設有完備水廠之地方可免用濾水器外、其餘散處各地居民、則不能無之、多數濾水器不特濾去水中可見之雜質、且能濾去微生物之細胞、如德國某商行製造一種濾水器、利用沙礫濾去水中微菌、即使潭渚或溪澗之水不能作爲飲料、而有碍衞生者、一經濾、便成爲清潔可用、尙有一種簡單磁質濾水器、水經濾後、格外清涼、更有別間德國商行製就一細孔濾水器名爲Feinporige Einsatx Filter其內將係用一抽水筒、可任意將水濾清到如何程度、以適於用、此外更有一種輕便易於攜帶之濾水器、其重量僅爲1.7kg、每分鐘可濾得一二立脫爾清水、此種濾水器最適合於旅行及行軍之用、能將腐敗氣味之水、變爲無味、以供飲料、行軍時可將此清潔食水、貯入水袋、其容積能裝三十五個立脫爾之水、重量爲2.7kg公斤、用皮帶掛在駱駝及騾背之上、隨軍輸運、此種水袋係由一德國商行製造、該行並製有輕便耐用之帳幕、裝有上蓋及地層、可禦日光有熱帶暴雨、

至於熱帶地方材木出產豐富、故德國製有一種摩打機、可免用電油、改燃木炭、特別經濟、爲價甚廉、如抽水機、發光機等、皆可採用木炭氣摩打、同時因熱帶氣候不同、故該處所用之電力摩打機、及無綫電播音機收音機等、亦各有特殊之裝置也、

娛樂消息

——本港——

娛樂	(西片)風流女鬼
皇后	(西片)鴛鴦舞侶
東方	(西片)花燭重臨
國泰	(西片)選擇金龜婿
中央	(中片)大破銅網陣
西園	(西片)健美樂園
新世界	(中片)口花花
香港	(中片)女大思嫁
長樂	(中片)花木蘭
九如坊	(中片)夜光杯
太平	(中片)麻雀經
高陞	錦添花劇團(夜)樂天來三本

——九龍——

利舞台	(中片)麻雀經
平安	(西片)鴛鴦舞侶
大華	(西片)浮生若夢
景星	(西片)舞院秘記
油蔴地	(中片)枕頭狀
東樂	(中片)枕頭狀
明星	(中片)女大思嫁
旺角	(中片)天倫
砵崙	(中片)六十年後上海灘
官涌	(中片)枕頭狀
北河	(中片)脂粉將軍
新九龍	(西片)芙蓉仙子
文明	(中片)女攝青鬼
光明	(中片)六十年後上海灘
普慶	中華藝術劇團(夜)狄四娘

印度老哥霖摩顚眼科醫家

盲眼十年 包醫全愈

人生在世、五臟六腑爲重要、而病之所患、各有不同、深淺不一、眼目乃體之精華、最宜保重、稍有不愼、貽害終身、蓋病患關係極大、其症何止百數種、斷非一藥可能醫得百症、本醫生專門眼科、歐亞漫遊、心存訪醫、志在濟世、所經醫治、藥到回春、有口皆碑、凡諸君有眼目不安、請來試驗、本醫生對於針劑、發藥、手術、對症而施、本館所有醫全愈者、必有影相贈頒敎喻、在醫館懸起留爲紀念、是爲徵信也、但求實效、特此奉告、

寓香港西營盤電車路鹹魚欄一五九號

剪此告白來本局不收診金

崇明人 卓君玉照

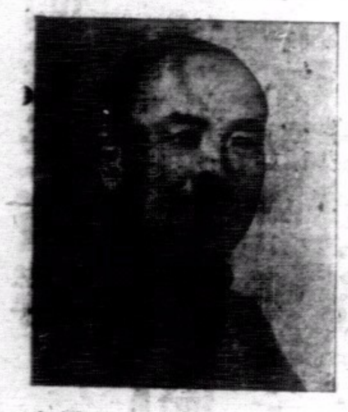

中山港 利仁廠 (媤) 牌 利仁比目魚肝油精 唯一國產

普通瓶壹拾個C.C. 特大瓶貳拾個C.C.

右法滴下涼茶水等服用或放入膠囊及直接滴入口中服之均可

膠囊 涼茶水或奶湯

寓港批發處 西營盤梅芳街陸號 電話貳肆壹柒伍號

香港九龍各大公司大藥房均有發售

依據科學研究者及實驗者之證明此種利仁比目魚肝油精比之鰵魚肝油其功力有八十倍强三小滴等於一茶匙之鰵魚肝油之效力雖服量極少而功效極快不燥不膩四時適合國產價廉服用便利除感冒及肚瀉時不宜服食外其餘關於虛弱虧損一切內病老癌男女老幼嬰孩兒童不論寒暑天時服用皆奏奇效此乃六年前爲 卓君叔和發明設廠經營風行廣州各地而上海而南京及湘川滇黔桂等省著名久矣今因避地運港籌設發行以應採用國產 諸君之需求幸留意焉

尚治體瘦神弱咳嗽痰喘真陰虧損虛火上升肺癆傳染貧血萎黃眼虛流水痰火頸癧攻讀過勞失眠心跳胃弱胃痛便結痔血氣弱脫肛皮膚燥癢腰腳腫痛病後遺洩夜尿糖尿麻後症後虛弱欠補產婦乏乳婦科一切與夫孕婦產前產後嬰孩兒童缺乏營養痙攣佝僂等症 此爲天然海產富有養生要素即維他命不但可養肝明目潤肺生津提神壯氣開胃養脑且能對於先天不足病後失調操勞過度酒慾成患及年老聾瞶大便秘結行動維艱等患者服之立緣强壯而獲全愈尤可抵抗呼吸傳染病及促進兒童營養發育對於出牙與骨節之生長大有助力防免痙攣(即抽筋)及佝僂(即發育不健全)各病發生孕婦產前產後乏乳婦科諸症及嬰孩兒童服之功效卓著 服法 每日三次或兩次以餐後服用爲宜每次由五滴至二十滴小童減半嬰兒滿月後每日一次每次三小滴滿歲後每日可服兩次或聽醫師之指導服時用尿滴下滾茶水奶或湯面上稍停宜趁熱從面上啜而飲之乃飲所餘茶水毫無腥味或入於膠囊內以茶水送之亦可尤以直接滴於舌上服之爲便利

利仁廠忠想牌比目魚肝油精須有參考治病之功效

經驗人

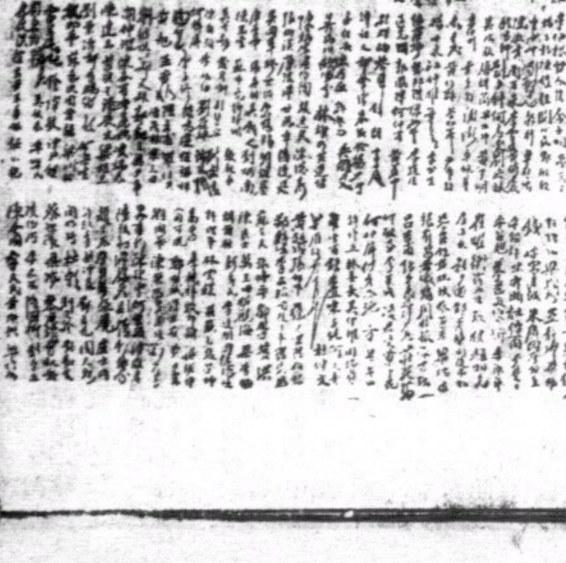

前鋒

第一〇一期

每日小評　滬租界的宣言

以

據最近消息，上海法租界及公共租界當局發表一聯合宣言，謂租界內之居民，凡從事政治活動者，一律加以驅逐出境或取消其庇護特權云云。

這個宣言所稱的是政治活動，當然是指抗日工作而言。租界究竟是中國領土，而租界當局對於租界內的中國人，加以此種限制，實在是一件遺憾的事。

可是我們應該明瞭上海租界的四週，已完全在日本控制之下，而現在歐洲的局勢又如此不靖，租界當局又那能不着重事實來遷就日本的意思呢？我們回想在淞滬作戰的時候，租界當局對我軍所表示的好感，能不無所感慨呢？滬租界的情形，我們可以說不過是一個縮影，如果我們抱着渺渺茫茫的樂觀論，以爲列強終久必會援助我們，最好看一看眼前的情形。

現階段的政治形態（一）

健行

抗戰已是廿二個月了，在這個長期間中，一般認爲最痛心的還是政治上依舊的黑暗，矛盾，貧乏，所以觸目所及，劈頭就是痛罵政治制度的不良，和高唱根本改革；但是，時至今日，痛罵也吧，改革也吧，而這條浩翰的暗流却仍是頑健的存着呢。在目前由提地方政治機構的組織不能合理化，職位制度的複雜，人事上種種不當的聯繫不澄清諸問題，配合着重累的抗政底推動，而致加深民間疾苦，和中飽官吏的事實，可以說是無處無之，這種景象，彷彿就如走馬燈的一樣，跑來跑去終究跑不出那一環！

要檢討政治的不良，我以爲首先應該溯本追源的檢討下去，因爲無論那一種惡果的成熟，都有它的不良種子的。我們就把過去回憶一下吧，從國民政府奠都南京以後，地方制度的變化便層出不窮，像省府的合署辦公，行政督察專員的設置，改進地方自治原則的公佈，縣政府的裁局改科，縣以下的分區設署保甲制度的推行。這不過是犖犖大端，還有細微的轉變就不勝枚舉了。然而從二十五年十月公佈行政督察專員公署組織暫行條例，和二十六年六月公佈各縣分區設署暫行規程，距今只有二年，而與論上就顯得大大的變異，紛歧不一，一說主張提前取消，一說主張無須普遍推行。至於廢除縣以下的區署，更是一般的論調認爲共同的主張，它的理由是要減少行政的層級，照那種理論講，行政督察專員公署是省縣間的中間組織，省府既然有所專員公署，也就不必多此一舉了。其實，行政層級不宜架叠，是行政組織上的一個原理，也不是最近才發明的。每一種新制度的產生，在未採納前認爲非採納不能增進行政效率，而採納之後，又說要增進行政效率，非實行取消不可，這個標準到底是怎樣確定的呢，無怪蕭伯納說：世界只有一個定律，那個定律就是沒有定律的了。我們再想，縣組織法是民國十八年公佈的，市組織法是民國十九年公佈的，它的內容，是縣以下設區，鄉鎮，閭，鄰等四級，市以下設區，坊，閭，鄰等四級，每級都有公民大會，都有民選的執行首長和監察委員之類的負責人員，人民除了行使選舉權之外，還有罷免，複決，創制諸權的規定，施行的結果，省縣政府忙得不可開交，地方人民都茫然的莫明其妙，而大家所深惡痛絕的地方土劣豪紳，却在民主美名之下，掛起羊頭來賣狗肉，既然談民主，上級機關也只有把委任狀送到當選者的手裡，以後事情愈弄愈糟，上級政府希望人民起來罷免，但老百姓到底還是老百姓，他們那敢觸犯官威，於是方針又得改變了。南昌行營所統轄的幾個省份，推行保甲，索性的宣布停辦自治，這個呼聲，不多久又給廣泛的執行，及後改進自治原則所規定的，得不到好好施行的機會，而地方自治也就寂然無聲了，這樣的一再改變，一再動搖，在行政人員的固有啼笑皆非之感，而人民難免目眩神迷，無所適從，所以，壞的衙門是擾民害民的魔窟，好的衙門也不過是「與民休息」的坐官吧。

其次是上級機關無計劃，無系統，不相聯貫的公文太多，中央政府關在門裡，好像發符咒似的，這樣限期舉辦，那樣限期完成，諸如今天要興辦教育，明天更改機構，後天要測築路造林，以至興辦水利，測量土地，印驗稅契，戶口登記……，而推銷公債，辦理征兵的工夫更覺頭痛，就訓練壯丁一項講，什麼壯丁常備隊，什麼國民兵義勇壯丁隊，什麼社訓隊，什麼義勇警察，還有什麼普訓自已團，什麼集結自已團，却又搖身一變什麼游擊隊。樣樣都要緊，樣樣都不要緊，歸根樣樣都要錢，樣樣都要人，而縣政府之上的有：省政府，民政廳，財政廳，教育廳，建設廳，秘書處，保安處，行政督察專員公署，稅務督察處，上邊的左右爲全省保安司令部，軍管區司令部，師管區師令部，團管區司令部，省動員委員會，省地政局，省地政陳報處，省防空會，綏靖主任公署，高等法院，省黨部，省新生活運動促進會，委任職公務員詮敘委託審查會，禁烟督察處分處，省禁烟委員會，省禁烟專欵保管委員會，省政府會計處，省財政整理委員會，省審計委員會，省營業稅局，省糧食管理委員會，省非常時期難民振濟會，省農業改進所，省度量衡檢定所，省水利局，省公路局，航空建設協會省分會，還有電政管理局，戰區司令部，郵政管理局，總司令部，這許多機關，皆得出個題目，令行縣長照辦的。再查和縣府，平行的，有縣黨部，縣地稅局，稽征所，縣印契處，縣營業稅局，或抗□後援會，縣動員委員會，縣新生活運動促進會，縣禁烟委員會，縣印花稅局分會，郵政局，縣水利委員會，縣電政管理分會，縣局，縣防空支會，縣航空建設支會，縣賑濟分會，縣司法處，縣管獄署，縣振濟會，縣社，訓練總隊，縣義勇壯丁常備總隊，以及駐縣軍隊，（未完）

匈牙利的徬徨（三）

Henry C. Wal fe 作　于蓮譯

捷克事件使德國與匈牙利的外交政策分歧了。在明與會議的前夕，匈牙利曾通知希特勒，要是發生戰事，她將嚴守中立。她這樣主張，並不是她取消了對捷克的要求。祇是她喜歡選她自己走的途徑。所以在明興會議以後，捷克向希特勒要求援助，來對付匈牙利，並沒使他們發生什麼驚異。匈牙利並沒有依照希特勒的意志要參加這國際的游戲，所以他們來被處罰了。當匈牙利和波蘭想將盧桑尼亞地方從捷克的本土撕裂，這樣來作成匈波交通的橋梁時，柏林沒有答應。自從大戰以來，布達帕斯脫方面，便一逕主張匈波接界。在過去建議者力陳這是保衛西歐，抵抗蘇俄侵掠的一個堡壘。現在，是換了另一種說法了，他們催促將這突出的共同前線，變成一條城牆，阻止希特勒向羅馬尼亞的油田，與烏克蘭的穀倉的進攻。

不過希特勒不單是不願意匈牙利變得更強；他對盧桑尼亞是還有旁的計畫的。盧桑尼亞住着烏克蘭人，而他們在波蘭與蘇俄，又是有幾百萬的同胞的，所以這塊地方可以給納粹黨人作爲工作的根據地，在納粹德國統治下的「褐色烏克蘭」，它將是「大烏克蘭」的核心，而對於波蘭人和蘇俄人民，將是一個重大威脅。要是盧桑尼亞落在匈牙利人手裡，希特勒的計畫，將受到一個回擊，這個在捷克極東的尖端上的原始省份，一個有低窪地方和高山的區域，貧窮與文化落後的地方，在軍略上却是有難言的重要性。

要是波蘭人能夠造成他們的中立邊界國家的制度——在德國與蘇俄中間加上一個楔木——盧桑尼亞將會變成匈波接境的重要連繫，同時在德國與羅馬尼亞中間，造成了一道閘堤、不過當華沙的外交家，在勃切雷司特，布達帕斯脫，布爾格萊特，哥夫那和旁的首都，努力組成一條緩衞國的鎖鍊時，希特勒在他東進的路上，又沿路增加了力量了。無助的捷克，是被逼向德國表示忠誠了；南斯拉夫和布加利亞，和德國已訂立新的商約；波蘭的礎得德斯城，並不能補償她在希特勒向多瑙河流域推進的危險。

波蘭與匈牙利努力達到接境的事實，在十一月二日受到了一個嚴厲的打擊，因爲那時對德意兩國，在斯洛伐基亞與匈牙利之間，劃定了新的疆界，像科西斯與烏賀洛特那樣的重要城市，從捷克割開給予了匈牙利。不過匈牙利的新疆界，依然是和波蘭分開的，這兩國中間夾着一條狹狹的盧桑尼亞，匈牙利本來是有向斯洛伐基亞，要求收回所有的「失土」的野心的；可是，這個念頭給德意兩國地圖製造家里賓特洛甫與齊亞諾兩人打斷了。雖則沿着斯洛伐基亞與盧桑尼亞南邊那條堅固的地帶，已經給予了匈牙利；可是，斯洛伐基亞的大部分，仍舊是屬於那時解了的捷克的。當匈牙利人爲這勝利而歡欣鼓舞時，他們是毫沒理由感謝希特勒的。誰都知道，在維也納所畫的地圖，完全是依據於納粹帝國主義的程序而畫下的。所以，在布達帕斯脫的慶祝裡，意大利與墨索里尼，接受匈牙利大部民衆的稱讚，是頗堪尋味的。

同時，當希特勒的代理人在匈牙利努力挑撥起對政府的不滿，將阿派特的土地變成柏林的附庸的時候，匈牙利的自由黨員，努力來超過他們和納粹主義的競爭，匈牙利的家畜與小麥，是德國的主要誘惑品，匈牙利又是戰略上的要點，可以給德國作侵掠奧德賽與黃金角的門戶的。（完）

太平天國外紀　遺恨雨花臺（一一八）

凌霄閣主著

第六回　爭奪小孤山錢彭三拚命　假圖鴉髻嶺楊賴兩輸頭

當龍金堂之逆襲蛇尾灣也。乃在陸正標大部駐紮之地。故陸正標一聞此消息。心中乃失驚。蓋得金斗蛇。而失蛇尾灣，便得不償失矣。因此不能不想回救之法。而最奇者。金堂一出後。又適接到龍平奉錢江命增援金窩。更令金堂狂喜。乃即令龍平全部向金斗灣側背抄截。俟陸正標部而救蛇尾灣時。便可一網而擒清兵也。龍平既聞此令。更不敢怠慢。立即全部開進。故陸正標將一部抽出。轉赴以救蛇尾灣。一出金斗蛇後方。突聞金鼓齊鳴。有如飛天將軍。從天而降。更爲驚魂徬徨。乃分兵抵擋之。不料龍平所部。乃完全生力軍。一可當十。陸部又已正在圍攻至師疲力竭時。焉能當此銳氣。故不及十個回合。便即敗潰。匆匆向蛇尾灣而趕去。金堂既知龍平任金斗蛇後截擊清兵。故一面襲擊蛇尾灣。一面將一部手下。伏於半途。故陸正標部趕到時。伏兵又一齊撲出。殺得陸正標部不敢返蛇尾灣。便落荒而逃。此時留任金斗蛇之清兵。因龍平所部。又回頭內外夾擊。反令陸部困在中心。血戰一夜。傷亡過半。僅餘二百人。殺出血路。逃回防次。金窩一地。便安穩如故矣。（未完）

依利鐘表公司

新到大帮

武嗶度·澳咪架·依利展·

威剌·司·馬·朗·毡·

士他連拿·及各名廠各欵鑲真鑽石

及新式男女庄手表袋表

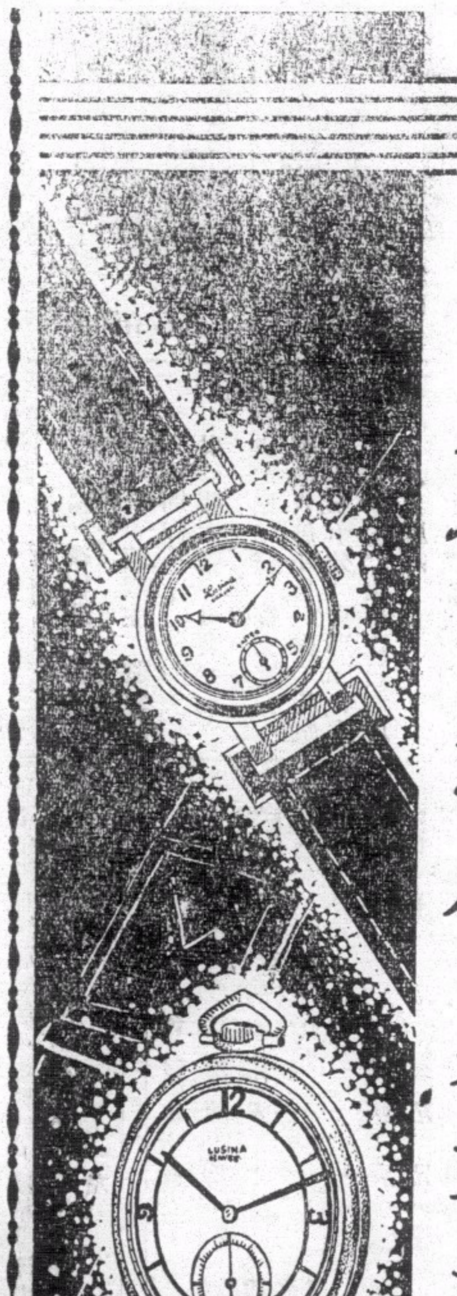

德輔道中弍百零八號

本港法屬注意　辦庄

啓者本行經理「滅蝨精」一藥，久馳名中外，深得智識士女歡迎，法屬各地，尤爲暢銷，年來屢接法屬辦莊之請，以當地新聞戶每有不識中英文字難明用法之歎，茲自即日起，並加刊法國文字，除舊有中英兩國文字外，希各辦莊注意其存有舊貨者亦希前來更換爲荷

香港華人行福利生洋行謹啓

解決皮膚病三個難題

滅蝨聖劑　滅蝨精

香港腳　爛水疥

福利生監製

凡用雅丹 Elizabeth Arden 之名貴化粧品者，必艷比天仙，易得意外之收穫，如此名貴化粧品請向東亞大藥房購之

香港大道中弍五五號百步梯對面香林館

何輝鐘

純用國藥飛禽鹿靶製煉不燥不烈

滋水固腎丹

主治腎部虛損真水不足耳鳴頭暈眼花失眠夜尿神經衰弱腦病心跳

每盒定價壹元　攜此告白收減八折

瘋科聖藥紅雲血癬癧毒丹　每料鐵價壹百元

光明影戲院

即日首次放映新華公司出品

六十年上海灘

楊小仲編導　劉繼羣　韓蘭根主演

全部理想　滑稽奇趣　大笑名片　此片二　小時！等　於多活六　一年！更　大笑三百　次！宗錯　過別片決　不能錯通　此片　請早購票　勢必擠擁

放映時間：日場兩點半　夜場七點半　九點半

票價連稅：超等三毫　後座二毫　中座一毫半　前座一毫

下期首次放映　大破銅網陣　三興公司出品　曾三多　黃鶴聲　張活游　主演

不日放映　武則天　新華公司出品　顧蘭君領銜主演

省港著名痔瘡老醫

伍樂之專醫痔瘻

王道脫落　安然無痛

女醫陳濟羣專醫女界痔症

醫所大道中二百六十三號二樓即原日之舊地址

前任廣東省會公安局醫生　廣東省國醫分館秘書　徐熾生　寓威靈頓街九十號二樓

精醫小腸疝氣

（一）勤脹睡縮不痛之狐疝　（二）毒入睪丸疼痛之血疝　（三）按之似魚腸之寒疝

所著「疝氣」「藥物」二書每冊六角　小腸疝氣丸每服二元　各藥行有代售

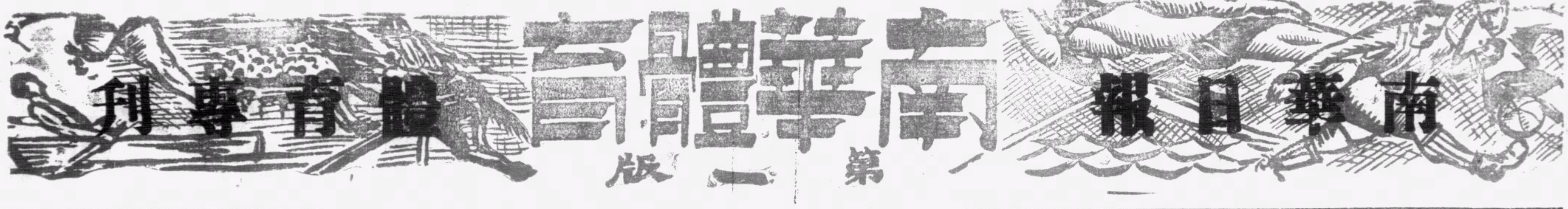

南華會健兒

張榮才

李天生

李國威

劉慶才

梁榮照

謝錦洪

鄧廣森

葉北華

馮景祥

郭英祺

楊水益

旭和杯最後爭奪戰
南華會迎戰海軍聯
下午四時半在加路連山交鋒
兩隊如戰和須加時以決勝負
此戰關係包辦六項錦標健兒須努力

成公

足球聯賽經已結束、華隊經已包辦足球總會所主辦之五項錦標、祇餘南華會、陸軍體育會、海軍體育會聯合主辦之旭和杯懸而未決、此塲旭和杯南華會對海軍聯之冠軍爭奪戰、本定於四月廿一日舉行、因足球總會忙於籌備派隊赴馬尼拉出席遠際賽事宜、遂改於今日下午四時半在加路連山球塲舉行、誰操勝券、可得錦標、如兩隊戰和、須加時廿分鐘（比賽改七十分鐘）以決勝負、所以這塲比賽、簡直可說是決賽、海軍隊在聯賽、特別銀牌、麗華杯、項錦標競賽中、俱無問鼎錦標之希望、祇餘這個碩果僅存之旭和杯、當然是以全力來、爭而南華會亦欲完成三料冠軍與華隊之欲包辦六項錦標好夢、深信必有劇烈之爭與驚心動魄的表演、

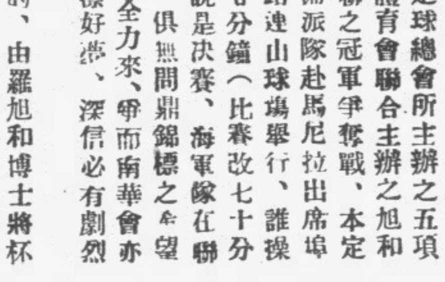

旭和杯的起源是在一九三四年開始的、由羅旭和博士將杯捐出、由三家體育會主辦、收入善款另撥交本港慈善機關、比賽是用單循環制、由南華會、陸軍聯與海軍聯三隊作三角比賽、勝利隊可得兩分、和局各得一分、仍是以積分最高的隊伍得錦標、從一九三四年起直到現在、經已舉辦四屆比賽了、在四屆比賽過程中、陸軍聯包辦三年錦標、到了去屆、南華會還是初次染指、不過、海軍聯在四年來從未得志、本季比賽、海軍聯與南華會作冠軍爭奪戰、海軍聯對錦標之希望又恐將成泡影、

本屆初賽、海軍聯是以三比一擊敗陸軍聯的、第二戰南華會以二比一勝陸軍聯的、那麼、陸軍聯經已連敗兩次、已沒有問鼎錦標之希望、而南華會與海軍聯是同分、作最後一次決賽、以定標錦誰屬、決賽在今天舉行、盼迷希能踴躍到塲爲華隊助威、

▲旭和杯三强形勢

（隊別）	（賽）	（勝）	（和）	（負）	（得球）	（失球）	（得分）
南華會	一	一	○	○	二	一	二
海軍聯	一	一	○	○	三	一	二
陸軍聯	二	○	○	二	二	五	○

南華會現擁有之實力、至爲雄厚、精兵良將、人材衆多、鼎盛一時、經已奪得甲聯賽與特別銀牌雙料冠軍、在聯賽第二週循環賽曾以四比零慘敗海軍隊、今日之海軍聯雖是有干和路軍艦好手助陣、恐非南華會之敵、不過、南華會之李球怪與黎佛爺因傷不能上陣、實力畧受影响、幸而前鋒線尚有葉北華與郭英祺補充、仍足以應付海軍的中後衞、如能任作戰上、充份地使用兩翼、不可作過份的短傳、可破海軍、中衞梁榮照是扶傷上陣、左腿傷勢未愈、賽時須要當心、前鋒捨斗文用水益任左翼、削足就履、表演起來、未必能勝過斗文、但南華會須借重水益與斗文分任左翼、故不惜俾水益以左翼之地位、各球員如明瞭這塲比賽的重要性、必能努力作戰、勝利可期、

海軍聯人選是集各艦好手成軍、實力至厚、各球員於衝陣、動作敏捷、前鋒多是擅盤而不擅射、全隊以干和路艦好手佔多數、如能在嶺峯狀態下演出、亦能足使南華重之威脅也、

▲南華會

李國威（南A）
張榮才（南A）　李天生（南A）
謝錦洪（南B）　梁榮照（南A）　劉慶才（南A）
楊水益（南B）　郭英祺（南A）　馮景祥（南A）　葉北華（南A）　鄧廣森（南A）

△後備▽　羅斗文、林德譜、楊根保、振謂鏵、

▲歷屆盟主

一九二四至三五年……陸軍聯隊
一九三五至三六年……陸軍聯隊
一九三六至三七年……陸軍聯隊
一九三七至三八年……南華會隊
一九三八至三九年……？？？

▲六項錦標

尋甲組……南華A
尋乙組……南華會
尋丙組……士葛隊
特銀牌中……南華A
特銀牌乙……士島隊
麗華杯……華聯隊
督憲杯……華聯隊
國際杯……中華隊
旭和杯……？？？

球場閒話

飛引司

△……太平輪載港埠隊足球隊歸來、在菲三戰、一勝兩敗、成績平平、但能擊敗全菲冠軍伊烏會、（成績四比二）博得馬尼拉球迷之好評、港隊征菲之敗、不惜挑燈夜戰和李球怪負傷爲致敗之主因、接船時有某君說、「球怪在開賽後兩分鐘便受傷、這是菲隊擒賊先擒王之策略」、球怪聞之笑而不語、

○　○　○

△……球怪之受傷、在開賽僅兩分鐘、當時港隊攻勢兇猛、球怪得球、正要盤射、不提防菲軍伏兵四起、左一槍、右一劍、五條大漢同時踣倒、四條黑漢跑回原位、祇有球怪臥地抱傷、出師未捷身受苦、國產迷哥皆失歡、

○　○　○

△……菲島氣候熱、賽球多在夜間、港隊球員不慣夜戰、特別吃虧、因受燈光反映、李天生頻有漏踢、大告山奴擰爛眼鏡兩對、洋兵但聞球聲、不見球影、菲隊球員、反見個個龍騰虎躍、阿池在旁督戰焦急到萬分、

○　○　○

△……港隊各球員表演、仍算侯容生與譚均幹最佳、大告山奴始終是賣力、馮神腿在第三戰傷了眼角、流血如注、幸無大碍、

○　○　○

△……港隊雖是戰敗、但各球員是滿載（杧果）而歸、各戴馬尼拉草帽、說是菲體協會贈送的、

○　○　○

△……今後港菲埠際賽、每年廣續舉辦、港隊在二月赴菲比賽、菲隊在四月來港、這個決定、仍須待足球總會執委會開會作最後之決定、

○　○　○

△……南華會足球隊又將勤程南遊馬尼拉、西貢、星洲、仰光、孟加錫荷屬各地、行期爲兩月、莫軍師領隊、廿日或廿四日啓程、球員正在舉行台宿練習、在廿日下午四時半假座加路連山、由南遊隊與津聯隊作塲慈善賽、

○　○　○

△……前中華會足球健將、現在我國空軍服務、某次、他在空軍戰士座談會席上說、「我當初最歡喜打足球、打足球也異夠起勁的、可是我現在却歡喜坐上飛機打鬼子、我更想要把鬼子的頭顱當足球一樣的踢、那才有趣哩」、可見得小黑炭衛國不忘踢球、

○　○　○

△……我國體育界、在國內和海外都出盡風頭、幹下驚人的偉績、無論是足球和網球都有良好的收穫、這是可喜的事、更希望南華會在今天能勝海軍聯、造成華隊包辦六項錦標、是所厚望、計開、

△本港足球
尋甲組冠軍　南華A
亞軍　東方會
尋乙組冠軍　南華會
特別銀牌甲組　南華A
麗華杯　華聯隊
督憲杯　協會華聯隊
國際杯　中華隊
△星洲足球
甲組聯賽冠軍　中華隊
△上海足球
史高塔杯冠軍麗都足球隊
△本港網球
單打冠軍　徐煒培
亞軍　徐潤培
雙打冠軍　徐氏兄弟
亞軍　何家鎏與李汝榮
△英國網球
硬地單打冠軍　許承基
亞軍　蔡惠全

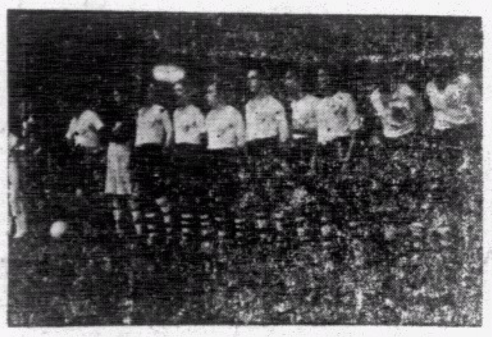

港菲埠際隊於開賽前、港隊排列與菲體協會會長行握手禮、

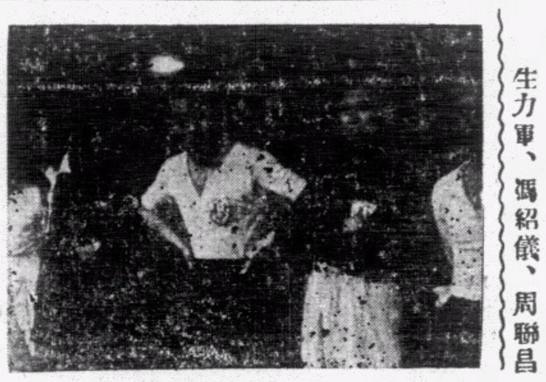

穿黑衣者爲譚均幹、中爲李惠堂、左爲球証奧馬、

李惠堂於開賽後兩分鐘負傷、圖爲李受傷臥地後、醫生爲之按摩、

港隊在菲夜間練習後全體合攝

小型球

香港區

中華百貨公司浩華小型球隊、爲求球藝深造起見、特約友聯及興中兩隊、於五月十四日上午七時、在修頓球塲作友誼比賽、三隊俱爲時下勁旅、屆時雙方演出、定必有可觀也、茲將是日三隊出塲陣勢列下、

△浩華隊
陳賦靈　宋家宇　張國鏵
梁樹漢　潘錫金
梁保漢　劉偉文
黎朝忠

△興中隊
霍浩華　李木倫　楊植芝
雷恩　黃森　李惠林
生力軍、馮紹儀、陳偉、周聯昌

△友聯隊
林自有　梁水澄　梁淵澄
陳興漢　歐達才
蔣平山　黃俊才　敖耀基　廖國華

又浩華隊歡迎友隊指教、「通訊處」中華百貨公司二樓京蘇部鍾文廣收、

△和風會小型足球隊、定于今日下午一時、與仁勇隊作友誼賽於國家醫院球場、又明日下午一時、戰仁勇之中童隊于同上球場、茲將和風兩隊球員列下、

△和風會隊
伍寬　景輝　張繼寬
歐政　鄭炎衡　鄧標　陳安爲
李旋初

△和風中童隊
鄭文彬　杜志彬　李發元
鄺靜坡　劉榮浩　郭耀偉

△又新鞋廠小型球隊、於星期日上午七時、約中華藥房球隊、在加山工業球場、作友誼賽、其陣容如下、

△又新隊
蔡金荀　麥炳　尹誠心
麥兆寧　葉植爲　梁炳彬　馮景輝

△中華大藥房隊
徐燦榮　葉榮占　劉惠泉　譚光國
馬榮洪　劉華暖　梁子耀

△渣甸華人體育會小型球隊、承九龍堅毅體育會球隊之約、定於本十月四日下午三時、在工業球場作初度友誼賽、

△渣甸A
余河海　郭耀榮　梁多玲
陳元慶　張芝庭　曾炳旺
李芝榮　源爲亘　伍時柏　梁柏玲
後備　劉國桐　黃耀　葉生　潘洪

該隊歡迎約賽、地址中環必打街十八號渣甸洋行二樓源爲亘君收（電話三○三一一）

△香港水師廠S.E.E.'S電氣部之羣育小型球隊、於昨（十二）日下午五時一刻、與異部C.E.車房之大同小型球隊、作友誼賽於灣仔修頓場、結果以一比一握手言和、是日出場球員如下、

△羣育隊
張黃兆林　鄧兆琦
田林光　松　李紹基　鄺炳祥
森　林德才

又該隊定今日下午二時與同部之大廠選手足球隊作賽、球場同上、其陣勢如下、

△羣育陣容
張李紹基　鄺炳祥
田林光　松　黃永全
劉容根　森　陳植生　黎錦生

△大同隊
吳　張永康　楊寶光
鄧成　梁錦棠　馬義雄（隊長）　許文寬

△黑鷹體育社小型球隊、定於今午五時三十分、與那隊作友誼賽於修頓園、出場球員如后、

△黑鷹隊
陳冠武　黃家泉　許業廣
陳明昭　陳加禮　伍其德
陸天予　陳澤佳　陳紹祺

△德臣西報小型球隊、鐵定明日下午二時半、與震寰隊作友誼賽于修頓球場、倘各隊約賽、請函往雲咸街三號A德臣西報、茲將德臣出場球員列后、

△德臣隊

△大興小型球隊爲鐸也開船電器部所組織、爲聯絡感情起見、特約高畑通發電局小型球隊、於今日下午二時作友誼比賽於蕭頓園球場云、

△大興隊
麥源深　梁耀廷　梁詞隱　吳汝海
郭松　葉少廷　麥德輝　郭永朝　楊鉛
李樹培　羅袁惠權　李錦林
輝號　單集成　李炳松　鄧兆神

△洛士利職員小型球隊、定於明日（星期日）晨早八時、約大新公司小型球隊、作友誼賽於加路連山工業球場、茲將雙方隊員列下、

△洛士利隊
生力軍陳焯賢、朱忠、
周達才　周炳　呂冰　歐陽餘
鄭國材　歐陽鵬　鄭文
杜桂達　梁子　鄭明

△大新公司隊
鄭官鑑　陳文福　朱德坤
陳年高　梁漢超　顧德律
楊康侯　梁幹庭

△漢英體育會旗下午之漢英組小型足球隊、現以準備參加第三屆德權鼎賽、爲練習球藝起見、今日下午五時半出戰羣英中童隊漢英會A組小童、同日下午四時半戰同觀小童隊於修頓園、茲將兩組陣勢列下、

△漢英A

△漢英會A小童
譚煥卓　朱啓文　劉榮光　李志興
關文光　方開暖　李錦華　黎健行
葉榮森　何兆敬　區兆全　李洪祺
李殿祺　譚煥章　夏桂榮　林天生

△漢英會B小童
鄭莫耀才　細蘇　梁錦華　黎健行
霍其昌　關文興　李育德　梁志柔

又漢英會B小童隊、定明天（星期日）下午五時、承香港仔勁旅飛星小童之約、作友誼賽於修頓園云、

九龍區

九龍鐵路球場、月底可舉行停頓多時之九龍區小型足球戲院職工鼎決賽、球場問題、已獲得九廣鐵路局允許借用、乃告解決、由是九龍小型足球總會各組委員、現正加緊進行、積極籌備及商討決賽程序、將來比賽方式、仍採單循環制、至於開賽日期、約在月底舉行、俟經委員會議決、便可公佈、查參加戲院職工鼎義賽者、計共卅八隊之衆、獲得錦標決賽權者、祇有八隊、蓋屬雄師勁旅、屆時當有不少精彩表演也、但在未入選之卅隊中、仍有不少精銳强軍、惜因時間所限、或以公務所羈種種關係、以致落選、減却不少精華、深引爲憾、茲探錄其已獲得決賽權之八隊及其成績如左、

△九龍小型足球總會

隊名	比賽	勝	和	負	得球	失球	得分
鐵機	三	二	一	○	六	四	五
藝雅	三	二	一	○	九	○	五
華聲	四	四	○	○	廿四	三	八
月星	四	四	○	○	八	二	八
七七	四	四	○	○	廿五	二	八
南利	四	四	○	○	十四	一	八
魁星	四	四	○	○	三十	七	八
鴻健華	四	三	一	○	十	六	七

（倘有小型球在第七版）

加山南華球場 昨發生小火

昨日下午五時四十分、銅鑼灣加路連山南華體育會球場內、突然發生火警事、記者聆訊、立即前往調查、茲將情形錄下、查是日下午五時四十分、有會員數人、在球場內練習蟄球、而場內職員、則在會內用晚膳、其時練習蟄球之會員突見近播桿埔方面之竹棚、濃煙四播、即通知管場職員、立飭喉灌救、一方面以電話通知中環消防局報告、該局據報後、即派出機車一輛前往、同二號警署聞訊、亦派出大隊警察到場維持秩序、各隊抵步時、始知已爲場內中人用喉救熄、乃入場查究一切、結果該棚焚燬長三百尺、闊十尺、損失約在百元左右、致其起火原因、疑爲有人放火所致、因此次肇禍乃由棚頂起火、現警探方面、對此在極力查究中云、

本週球類比賽秩序

網球

五月十三日（星期六）　下午四時

表演賽	德華 高路文 對 李汝榮 何家鎏	會球木
	林珍兄弟對徐家兄弟	會球木
	德華 高路文 對徐家兄弟	會球木
	李汝榮 何家鎏 對林珍兄弟	會球木

足球

下午四時半

旭和杯	南華會對海軍聯隊	加路連山

籃球

下午七時

義賽	中華女對梅芳女	健身室
	星隊對青年會	健身室

棒球

下午二時半

聯賽	中華隊對香港會	加路連山

五月十四日（星期日）　上午十時

聯賽	友啤隊對岷甸隊	加路連山

下午十一時

	西洋會對南華會	加路連山

南華日報　南華體育　體育專刊

第二版

公開籃球賽誤會事件
聯委會開緊急會議
討論五點餘鐘之久 結果委員會判決再賽
比賽日期由聯會再定

本屆公開男子籃球賽、本月八日（星期一）晚、星島戰南華、當晚於雙方角觸之際、星島隊報告記錄員更換球員上陣、記錄員盧觀怡卽鳴笛停賽、南華隊陡聞哨子聲、以爲球証鳴笛停賽、全軍卽停止進行、但星島辛雅朗卽乘勢射入一球、賽至局終時、南華竟以兩分之差廿九比卅一見敗、事後南華隊情有不甘、以當時記錄員錯鳴哨子、使該隊發生誤會、停止作戰、蒙受兩分損失、隨於翌（九）日正式呈函聯委會提出上訴、查聯委會據函後、特於昨（十二）日下午五時、假勝斯酒店召開緊急委員會議、出席者有（星島）蕭殿廉、（華雄）馬兆華、（鐘聲）劉希文、（中南）謝飛烈、（勵行）陳照奎、（記者體特會）黎之明代表朱赤子、（港大）楊旭華、（東方）蔡國平、（梅芳）關惠明代表陳鐵一、列席者有蕭漢烈、劉德禹、林中煖、胡正渠、宋耀德、徐亨、主席蕭殿廉、紀錄謝飛烈、開會後、首由謝飛烈宣讀南華會呈函（下錄）、隨由林中煖發言解釋、函中所持之理由、幷謂該函仍有未盡之處、擬請求再將上訴之函呈遞、但衆委員未予通過、祇准口頭補述、於函中『及球既出界』一句之後、加入『擲球後賽之瞬息間』一句、又『紀錄員竟用球證所用之哨子』一句、應改爲『紀錄員竟用球證可用之一種哨子吹鳴』方合原意、繼由球證蕭漢烈、傍證劉德禹、記錄員盧觀怡、計時員宋耀德、先後報告當晚情形、開始討論南華星島比賽時糾紛案、各方均有發表意見、惟南華隊教練胡正渠、則提出質詢、當晚球証與傍証紀錄員三方之哨子是否同一聲音、衆均對於胡氏提出詢問均認爲同一聲音之哨子、至是委員會卽召開秘密會議、記者亦因此退席、而蕭殿廉本人代表星島亦依法退席、由陳照奎臨時主席、經長時間之討論、衆卒議決南華隊不承認星島隊佔勝二分備函上訴本委員會、據函依照手續召開緊急會議、幷邀請該塲當值球証檢察紀錄員計時員列席、根據球証報告、謂紀錄員方面發出哨子聲時、球正在進行中、惟紀錄員方面謂發出哨子聲時、球在場界外、在觀衆紛亂中、甚難細察當時情形、本委員會據此報告情形、決難求出確証、因此判星島佔勝二分取銷、雙方積分既相等、應由該兩隊再行比賽、日期再行指定、直議至十時餘、始宣告散會、玆將南華會致籃球聯會函錄下

『逕啓者、玆查本月八日下午七時半、本會籃球隊對星島隊於下半塲比賽時、敝隊積分以廿五比廿三佔先、是時星島方面請求更換隊員及球既出界記錄員竟用球証所用之哨子吹鳴知會球証暫停比賽、本隊球員既聞球証哨子、便卽停止動作、時球方在星隊球員手中、遂爲其乘間從容將球射入、而是塲比賽終結、星島隊遂得以二分之差、獲得勝利、此乃當晚實情、有目共睹者也、敝會對於是次紀錄員錯用哨子淆亂觀聽、以致影响比賽、深致遺憾、因當比賽中球員當然傾聽球証哨子號令、以定進止、固不能於既聞哨子聲音之後、復凝神注視此哨子究何人所吹、然後停止也、是以敝隊球員之停止動作、蓋非本身錯誤、而結果卽受此球之損失、而致挫敗、揆之情理、寧得謂平、爲此用敢備函上訴、尙希查明眞相、主持正義、重判比賽、以免受此意外損失、不勝企禱之至、玆併將上訴費五元附函送上、尙希察收、此致籃球聯會主席、林中煖謹啓』

今日棒球聯賽
中華會戰香港會
明晨共有兩戰

全港公開棒球聯賽、今日下午二時半、中華隊對香港會于嘉山海軍塲、查香港會一隊、去屆位居末席、屢戰皆北、今年增加好手數名、或可與中華隊一拚、但以實力而論、中華隊應操勝劵、明日共有兩塲、上午十時友啤隊對岷甸奴、上午十一時、西洋會戰南華會、中華會去週敗於岷甸奴、純因合作未見純熟所致、今日上陣、不啻爲第二次練習、深信其必能愈戰愈強也、中華隊陣勢如下、

捕手　林業
投手　黃榮俊
一壘　陳倫英
二壘　胡正渠
三壘　加拿利
左翼　鄭李門
右翼　鍾燦森
中堅　蔡炳芬

台維斯杯 英敗於紐西蘭

（海通社十二日倫敦電）昨星期四日、英國與紐西蘭在布禮頓舉行台維斯杯網球賽、紐西蘭選手馬爾科萊、大顯身手、將英國青年西耶斯擊敗、成績四對六、六對二、六對二、五對七、六對三、得勝一盆領先云

接小型球

△華僑青年團小型球隊、定於今日下午五時、迎戰九龍鐵機隊、下午六時、華僑正規軍與深水埗蔡力隊、均在旺角球塲舉行、玆將華僑球員列下、

△青年對鐵機陣容　梁定堂　林汝順　黃庚仁　朱叔達　文子岐　伍光坤　馮坤勝　黎其廣

△羣力隊　李錦堂　陳海清　錢熾輝　吳錦榮　李仲文　錢熾芬　林耀庭　王樓

△華僑正規軍　劉顯漢　鄭文治　黃家傑　文壽岐　吳德榮　馮坤勝　唐宜慶（隊長）　羅永駒　田容叡

又華僑青年團於明日下午五時、與那非小型足球隊、作友誼賽、六時迎戰榮發黑隊、均在旺角球塲云、玆將青年團球員列下、

△青年團對那非陣容　阮振邦　鄭志成　何子賢　謝建儀　劉復漢　楊子來　張劍雄　黃祥輝

△青年團對榮發陣容　梁定堂　林汝順　黃庚仁　朱叔達　文子岐　伍光坤　馮坤勝　黎其廣

△亞洲恤衫廠小型球隊、星隊之約、定於本星期六日下午二時、作友誼賽于何文田球塲、其出塲球員如下、

△亞洲隊　張謝連根　郭錦全　陳錦坤　謝根蘇　陳瑞華　新李宗發　鄧新　宋偉　生力軍、周福培、顧國琦、權、

△大華小型足球隊、現承九羿弓隊之約、於本星期六日下午四時一刻、作友誼賽於九龍球塲、玆將大華隊列下、

△大華隊　陳盧英　黎根　劉錦潮　彪　梁光耀　陳玖根　杜志强

△青華小型足球隊、承旺角翩翩團小型球隊之約、作友誼賽於旺角球塲、又該隊小童於星期六正午十二時、與民範書院作賽於何文田塲、（該隊歡迎友隊約賽、地址通菜街九十五號地下顧國元收）玆將其陣容列下、

△青華隊　李德　李忠發　顧國琦　君　郭錦泉　何滿堂　顧國元　陳瑞華

△青華小童隊　蔡雲　蘇焯鏞　羅保善　彭學富　開　黃永欽　李更煥　陳昭鑾

△翩翩團小型球隊、於昨日下午四時半、與長城隊作友誼賽於旺角球塲、結果、翩翩隊以三比零勝、玆將出塲球員列下

△翩翩隊

△衛國小型足球隊中童組、定於今日下午四時、與榮發初習隊作再度友誼賽於麥花臣球塲、又該隊定於明日下午四時與劍星隊作賽於同上球塲、玆錄衛國陣勢如后

△衛國隊　石敬福　黃樹　吳子福　輝　陳潤福　葉志權　李志森　李榮越

△長城小型球小童組、定於本月十三日（卽星期六）下午五時、在何文田球塲與新創强小童組作賽、玆將長城小童組球員列下、（歡迎友隊約賽、地址旺角新塡地街二七〇號樓下）

△長城隊　陳瑞華　袁鑾堂　李忠發　郭錦泉　陳炳坤　宋偉權　韓樹廣

菲行瑣記　惠書

五月四日　四比一

鼙鼓頻催、三戰期屆、四視傷癒、不寒而慄、幾經敲研、奇軍突出、排如下列、

譚均幹　李天生　梁榮照　侯澄滔　侯榕生　施漢　比路度　大告山奴　菲殊　窩打　奄巴臣　馮景祥

細視陣線之離奇、識者早爲之危、然今日材盡於此、雖欲調整加强、亦不可得、比路度調前線、實爲削足就履、施漢出任中軍、亦屬迫于輕試、况以多勞之師、以迎冠軍意高YCO隊、無異以卵擊石、孰知天下事有非人料可及者、疇昔兩戰、抱必勝之心而不可勝、今夜則自以爲必敗、而不能敗、「置之死地而後生」、「兩軍對壘、哀者勝」、兵法已寄言之矣、吾人破釜沉舟、竭力作殊死戰、對天氣燈光、已有相當認識、賽來中規蹈矩、不若以前之毫無是處、比路度雖無建樹、然施漢則初寫黃庭、表演佳絶、爲全塲最出色之一員、使人擊節稱善、卒以四比一、初奏凱歌、建功者兩內鋒各一、而大告則勇拔二城也、得此小勝、聊足自慰、奇兵異績、尤喜出望外、賽後菲方以吾隊措施漸趨佳勝、堅邀約爲第四賽、我方以征人勞倦婉詞却之、球戰結果、奇幻莫測、今夜之役、又定爲一鐵証耳

五月五日　碧瑤

碧瑤BAQUIO爲避暑佳處、際此時令、菲島小康以上人、咸多趨集、吾人承主方好意、亦于今早驅車往遊焉、車行幾五小時、始抵山麓、沿途林木葱翠、山路蜿蜒曲折、下瞰如走長蛇、此地天氣、四時皆春、而山光景色、尤足娛目暢懷、入境時木牌一面、大書「碧瑤熱烈歡迎您」字樣、後面則爲「謝君盛意、盍早回史」、路中逢轉角險處、輒有警語昭示、如「欲求碧瑤安靜、除非多用車掣、少用喇叭」等、頗類美洲某城之路警牌、「開慢車可看城市、開快車惟見牢獄」、吾人抵達、略事瀏覽、已近黃昏、解衣入浴、頓感懸縮、晚間清風明月、撩動客思、遠處微聞村內笛聲、轉念故國河山、使人益增惆悵、擁衾以臥、單毡尤覺不暖也、（未完）

× × × × ×

星隊戰青年會
中華四戰梅芳 今夕籃球義賽

粵港青年會隨軍服務團、爲籌募該團經費特舉辦男女籃球義賽、定於本月十三日下午七時、在必列啫士街男青年會舉行、男子青年會隊對星隊、女子梅芳隊對中華隊、均屬港中勁旅、屆時必有極精彩表演、劵價分五元、三元、一元、五毫四種、社會人士以此兩塲比賽爲不易多得之機會、且事屬義舉、故均樂於購劵參觀、想籌募成績、當必不弱也、

生力軍、簡炳耀、余錫榮、　陳鴻光　曾沾錫　鄭漢超　黎柏豪　黃傑生　張頌德　盧根　李葛　鍾全　謝金河慶

鑑泉杯乒乓賽

全港公開鑑泉盃乒乓賽、今宵有四塲舉行、七時孔聖對華雄、孔聖擁有個中健者數名、球藝不分伯仲、華雄有鄭家昆梁永昌等輩、初生之犢、不畏猛虎、兩隊相遇、亦有可觀、八時華青逢孔聖、是塲强弱懸殊、孔聖大勝特勝、實意中之事、又對海俠影球宜比賽二塲、七時青紅再戰惠陽、八時俠影對惠陽、查三隊爲九龍區勁旅、實力異常雄厚、預測最後勝利、必屬青紅俠影云、

乒乓友誼比賽

七一乒乓隊、昨日（星期五）下午六時、承工商日報之工餘隊之約、賽于工商日報俱樂部、雙方表演頗佳、結果、三比一獲勝、玆將成績列下、

△七一隊		△工餘隊	
姚志强	勝	程福	負
馮達文	負	羅宗	勝
梁珠	負	趙存元	勝
鍾玉佳	勝	李士懿	負
姚志强	勝	劉應祥	負

英美滙轉漲後
荷蘭汕頭滙市趨漲
申滙共出一百三十七萬元

（本報專訪）昨日本港外滙市情、上午銀行掛牌、多數牌價照前日下午一式、獨荷蘭滙價突然轉漲一式五、汕滙亦漲〇五、玆將各價、分錄如左、

英滙	一〇二七一八七五
美滙	二八六八七五
德滙	七一三七七
法滙	一〇八三
澳滙	一〇六三七五
貢滙	一〇八
暹滙	一五一
叻滙	五二六二五
啤滙	八一八七五
荷滙	五三三七五
宋滙	五七六二五
瑞滙	一二七二五
申滙	一七七五
汕滙	一八三二五

又銀行卽期司令票價一〇三、又每鎊伸港幣十六元、〇〇、卽每銀行掛牌告羅士、價爲四六八二一八七九、至銀行開倉後、西人市司令現貨入平一個咽、沽出平七五、又什項買入價、分錄如左、

石叻紙；　渣打銀行入三千元、價爲五三六二五、

金條：　大通先入四百安士、價爲壹壹八八五、後入一百五十安士、價爲一壹八九五、

呂宋紙：　渣打入二千元、價爲五八六二五、

上海紙：　渣打入四十五萬元、價爲壹八二七五、查以上報告銀行買入、尤以上海紙爲大宗、價極平穩、金條入盆價仍爲一一八八五、至英美中等滙況、分錄於左、

英滙：　銀行入通天司令單價一〇二九〇六二五、渣打滙豐司令票均價一〇二九〇六二五、銀行滙市報告、先後沽價均平一個咽、後尾沽價平七五、收市時現貨沽價一〇二八一式五、入價一〇二八四三七五、

美滙：　銀行入通天大金單價二九〇六二五、萬國中南兩銀行入七萬元、價爲二八九三七五、運通入六月份上半月期弍萬元、價爲二八九三七五、至滙市報告、先後沽價均爲二八九三七五、後尾沽價轉縮爲二八八七五、

啤滙：　下午華僑銀行沽出三千盾、價爲八二五、

申滙：　安達萬國兩行沽出壹拾五萬元、價爲一七九八一二五、中南沽出五萬元、價爲一八一二五、華僑沽出七月期二十二萬元、價爲一八一七五、又沽出五萬元、價爲一八〇七五、安達又沽出七月期十萬元、價爲一八一、沽出七月期重於五萬元、價爲一八〇八七五、華僑安達兩行沽七月期七萬元、價爲一八〇二五、中南又沽六月期二十萬元、價爲一八〇二五、下午華南行、沽出七月期廿七價爲一八一、又據商業是日成什申匯二十萬元、價爲一七九五、一七九五、查以上申滙並無買入、尤以期貨爲多、總共沽出額爲一百三十七萬元、爲本週之最高紀錄云、

股票高漲 於仁電車

（本報專訪）昨日本港各銀行各公司股票市情、計成盆者、三家、所成價格、於仁燕梳、電車、油蔴地小輪、於仁與電車再轉高漲、油蔴地則異常穩定

（股名）	（成盆）	（每股價目）
於仁燕梳		四百卅七元五角
電車		十六元五角
蔴地小輪	（買盆）	廿二元六角
諫當燕梳		二百三十元
旗昌燕梳		一元三角半
德忌利士		六十七元
笠金鑛		八元一角
大酒店		五元五角半
置地公司		卅三元五角
信託公司		四元三角五
堪富利士		七元五角
怡和紗廠		十八元七角
天星小輪		六十五元
蔴地小輪		廿二元五角
九龍電燈（新）		五元四角
香港電燈（新）		五十六元二角半
德律風（舊）		廿三元二角半
（新）		七元二角半
英坭		十二元五角
牛奶公司		二十元零七角半
娛樂		六元五角半
屈臣氏		七元七角半

至於買賣盆、買客仍多趨向、賣盆則呈蕭條之象也云、玆將各盆價目分錄於左、

生銀市情 昨轉回漲

（本報專訪）昨據（十二）晨倫敦電訊、生銀市遠近期均轉漲、計近期漲半個咽、遠期漲半個咽、卽價爲二〇一二五、遠期漲半個咽、卽價爲一九九三七五、至銀市報告「印度買入、同時炒家沽放、但買家多作穩健之購入耳」云云、英生金市報跌半偑爲士、卽價爲七鎊八司令五扁士、

外盆報跌 桐油沉寂

（本報專訪）連日本港市情、沉寂異常、據買家稱、因紐約與倫敦兩處來電報跌、是以各家均在觀望之中、又據販家昨語記者稱、外盆雖跌、惟以本港存底、如斯薄弱、斷不能照現市低放、寧將之久存以候機會而已、查昨日桐油市情之受賣方堅持、以至竟日無成交

今日潮汐

漲　上午十一時十四分　下午十一時卅一分
退　上午六時廿一分　下午四時零六分

金融行市

民國五月十二號　禮拜五

銀行開倉司選

生銀價 近期	二〇一二五
生銀價 遠期	一九九八七五
英美 匯兌	四六八一八七五
掛牌 申電	一七七五 一式
英京 電報	一〇二七一八七五
花旗 電報	二八六八七五
暹山 卽期	二八八一二五
勞啤 電報	八一八七五
石叻 電報	五二六二五
佛冷 電報	一〇八三
荷蘭 電報	五三三七五
呂宋 電報	五七六二五
西貢 電報	一〇八
卽期 司運票	一〇三〇三一二五
運天 司運單	十六員〇〇九
上海 司運單	十六員〇〇九
入九九炒金	六十九員八五
入九九大金	壹百一十六元二
上海電	一七九三七五
西貢紙 每一員	九二六
既舊毫 每千低	四百八十元
既新毫 每千低	四百一十元
中央紙 每員值	六仙八
廣西紙	二六五
壹員銀毫劵	四〇一五
中央光	八毫九
大洋劵	五四六七五
大洋劵	五四六二五
港眾毫 每千	什每元五毫三仙七
港輕毫 每千	低元五新加四毫
港五仙 每千	低一元
港光 每員	八二三
港仙士 每毫	九八五
一元紙 每紙	一元八六四
石叻紙 每員	一元八低二仙
石叻毫 每員	一元八毫三
賞項紙水	十二元五
花旗紙 每員	三員四毫六〇
暹羅紙 每員	三員三毫七五
荷蘭紙 每盾	壹員八毫四三
呂宋紙 每員	壹員七毫〇五
勞啤紙 每盾	壹員一毫九三
運羅紙 每疋	壹員四毫八〇
佛冷紙 每佛冷	八九二〇〇
正砵紙 每砵	十六員〇〇〇
雜砵紙 每砵	十二員七毫一
扣水廿員米市紙 大員單市	卅七元七
花旗銀價	〇〇六二五 一式
運羅電報	一五一二五〇
每磅伸	十六元三毫〇七
每金伸	卅元四毫八五八
每金伸	卅元四毫七〇七
每盾伸	一元二毫二一〇三
每員伸	一元九毫〇〇二
每個伸	九仙二三三六〇
每盾伸	一元八毫七三五
每員伸	一元七毫三五三
每員値	九毫二仙五九二
每磅伸	十五元九六六六
信行金條	壹百四十六元
十足金葉	壹百四十六元
銀行金條	壹百十八元八五
二一英金	二十八元三毫

必達治咳水

藥可回春縱使病深仍有救

咳能致命毋因症淺不求醫

咳久症重。切勿罷手停醫。藥到回春乃知。必達治咳水功力之偉。曾有遠年頑咳。自以爲絶望無救者。服此水。果能恢復生機。治愈初染咳嗽。易如探囊而取物。早經醫界推爲療肺聖劑。患者頌爲活命之寶

嘉齡大藥房出品　藥店均售

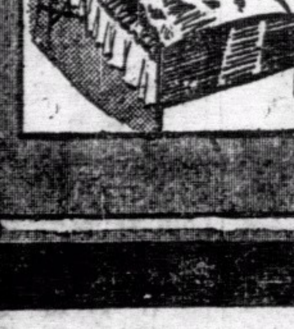

被□遺棄的一羣
台灣義勇隊開前線
他們懺悔着過去的罪惡
正在期待着未來的光明

（福建通訊）這一羣可憐的人們、被日本帝國無情地遺棄了、他們是台灣人、也有一部份是日本的婦孺、因爲居留太久、和中國的關係太密切了、在七七事變之後、日人撤退僑民的當兒、他們的領事沒把他們帶回去、但是、可憐得很、他們還沒有正式取得中國的國籍呢、

中國的確是個泱泱大國、無論日人對他們淪陷區內的民衆、是怎樣慘酷的待遇——搶刼燒殺、可是他們是仁厚的、寬大的、他們對待日人俘虜、却並沒有這樣做、遣散在福建沿海一帶的日台僑民、現在不是給政府好好安置在武夷山下的崇安過着極幽靜而安適的生活嗎？

這羣可憐的人們、老的、少的、會說日本話的、一共是四百多個、有些原在泉州開醫院的、有些在福州甚至開設烟館、妓館、賭場、或是放印子錢的、他們過去擁有很多的財產、同時還有着很多顯赫的歷史、他們靠着日本領事館的牌子、對於福建省的民衆、也曾毫不留情地實施敲詐和壓迫榨取他們的骨髓、中國的警察們、平時在街上看見這般壞東西潑皮打架、連哼一哼都不敢的、這些都是過去的陳跡、到過福建的人、都應該知道、如今也不必要再去舊事重提了、

蘆構橋的炮聲響了駐在中國的日本領事都給溜走了、

『後台去了、這般台灣走狗留着不肯走、準都是漢奸、拖出一個個去槍斃』一般平時吃過壞東洋虧的中國人、都這般地說、

『欺負這般沒有抵抗力的俘虜、那不是文明國家應有的態度、他們同是受日本帝國的軍閥壓迫的弱者、同時也是吾們過去的同胞』政府明白地表示了肯定的態度、

於是這羣可憐而又可恨的人們得救了、他們一個個都懷着凄愴和恐懼的心、越過了無數蜿蜒起伏的山岡、涉過了洶湧怒激的閩江、給載運到山明水秀、安全到萬分的崇安、

好像其他的難民一樣、這一般失去了保護的一羣、已經消失了過去獷悍活躍的姿態、、一個個都是垂着頭、歎着氣、憂鬱變成了鉛、沉重地浮在他們的心頭、

壯年的男子們、穿着不甚完整的西裝、領結歪在一邊、也不打算去整理一下、天到一晚、蹲在牆根、咕咕咯咯地講着那些人家聽不十分明白的話、婦人們的眼胞紅得像個胡桃、幾個老婆婆、整天坐着咒罵、或是啼哭　偶或有個陌生者、爲着好奇和同情心的驅使、想去攀談幾句的時候、她們就會哭得更起勁　叨叨說上了一篇不知道什麼嗎話、使這會懷着好奇心的陌生者意興索然、無可奈何地走開、最可愛的還是幾個小孩、依然天眞無效地在塲上『造房子』好像是不知道他們父母的悲哀、

那是個日本女孩、穿着絨綫的外衣、紮花布的短裙、濃濃的一頭秀髮直披到肩上、烏黑的大眼睛裏邊帶着生長在櫻花島上的憂鬱的色彩、她低了頭時時用手去撫弄她前的紐扣、她才十二歲、名叫玉子的、『快來看日本人』旁觀者帶着好奇心的叫起來、

『我不是日本人、吾的爸爸是福清人』她用着低低的聲氣、給她自己辯護、說的是生硬的福州話、

像爆開的栗子一般、在一旁展開了一陣蔑視的笑聲、這女孩子頭垂得更低了、這是他們初來的幾天、不

× × ×

日子久後、

壯年人不再蹲在牆根討論、婦女們眼泡上的紅腫也漸次消褪、只有老婆婆們還常要哭泣、看見了人、還要　叨叨說個不休、

他們的生活、並不比從中國淪陷區跑出來的難民來得苦或者可以說比較一般普通農民還要舒服些、政府發給他們每個人一天一角二分錢的伙食費、身邊自己帶着錢的、還可以天天吃猪肉和香蕉。住的房子、是一個大洋樓、空氣是十分寬敞的。早上、聽到那清亮的號音、他們就會從板床上起來、男的集中去訓練、聽當地官長的訓話、女的做買菜、煮飯、洗衣服和抱小孩一類的工作、他們一天到晚、忙個不了、

大家似乎比以前快樂得多了、一個年輕的台灣人微笑地告訴人家說：

『眞害怕、離開泉州的時候、親友們哭哭啼啼來送吾們、總想這次是去槍斃、想不到政府會這樣優待吾們』、

那末、你爲什麼不跟你們的貴領事囘國呢、』人家這樣反問他、

『囘去、囘去、先生、你那裏知道、廈門台僑囘去的時候一百塊錢、自己只到手三十、其他七十塊說是充公、年輕的丈夫和妻子、一到碼頭、男的上這條船、載運到上海去當兵、女的上那條船囘國、說還要去當什麼營妓、一家人生生地拆散、那一個不是大哭小喊的、吾們幹嗎要囘去、』這年輕人很沉痛地講述這過去的歷史、旁觀者大家都搖頭歎息、往後、他們的生活、更發生了一個大轉變。

在這閩江上游的崇安，武夷山雄傲地峙立着，義麗的崇溪，日夜不斷地長流着，這裏有肥沃的原野，蒼鬱的森林，裏邊蘊藏着無窮量的寶藏，正期待着開發使用，這是福建省後方的倉庫，也是中國維持長期抗戰的資源地。

當然呢！那些台灣同胞，吃飽了政府的飯，天天過着無聊的生活，自己都覺得過不去的、於是政府就叫他們在這片廣漠的原野上、從事墾殖的生產工作、

他們用着十二分的高興、來接受這新的任務，脫下了西裝和皮鞋，換藍青的粗布衣服、戴上了斗笠、肩起了鋤頭，咦！他們眞的變成祖國的生產者了

春風　蕩的郊原上、有的鞭着牛、扶着犂、翻動那些未經人工的倔强的泥塊，有的在山上砍柴、汗在他們面上不斷地流、滲透了青布大衫，可是他們的精神是痛快的，

他們有着很好的宿舍、一家一戶分開地住着、有共同吃飯的膳廳，有供給他們智識的圖書室，有共同消費的合作社、這些建築、是政府專爲他們建造的，他們的小孩子都進了爲他們專設的學校去讀書，他們整天地過着有秩序有紀律的集團生活、

在另一方面、好多具着專門技能的人材，政府給他們介紹了相當職業、在醫院裏邊充醫師、或是自己院裏邊充當醫師、或是自已經營小資本的手工業、他們和中國的民衆一樣地過着快樂平安的日子、

× × ×

然而他們的希望還不止此、他們正在懺悔着過去的罪惡、希望重新投入祖國的懷抱裏、做出一點更有利於祖國抗戰的工作、

他們的願望、終於是達到了、

在不久以前、政治部有着組織台灣義勇隊的計劃、任務是實際參加抗戰發動台灣全面革命、負責這件計劃的、是台灣革命黨領袖李友邦先生、爲了這件事、他親自到崇安、向這羣台灣同胞演講宣傳、

一星期之後、四十多個台灣的青年、踏上了征程、開到浙江的前線去、臨走的那天、崇安開了空前盛大的歡送會、各機關和民衆、都上車站去送行、偉大壯烈的歌聲響動以後、汽車在一陣捲起的黃沙裏消逝了、賸下來的這般出征壯士家屬們的悲哀和沒有去參加這次光榮使命的台胞的惆悵、留在崇安的日台同胞、還是照舊地流着汗、工作着、生活着、他們自朝至暮、充滿了生氣和快樂、玉子普通話講得已很流利、烏黑的大眼睛、不再是以前那樣的憂鬱了、

這羣一被日本帝國遺棄的人們、不再失望了、他們正期待着未來的光明、

『華興』僞鈔納關稅 滬江海關切實否認
謂係某方散佈之謠言

（五日上海快訊）關於日方卵育下卽將產生之所謂『華興』銀行僞鈔能否繳付關稅問題，現已引起中外各界之深切注意、記者以該問題性質重大，特專訪江海關負責當局探詢眞相、據江海防之高級西員稱、外傳日方已向江海關提出要求、改用『華興』紙幣之交涉正在進行談判一事、彼可切實聲明絕對加以否認、

江海關 未接口頭要求 更無頒規例說

江海關截至今午止、日方並無是項書面或口頭要求、更無所謂海關卽將頒佈關於使用僞鈔規例、當記者提出是項問話時、該高級西員且表示驚異而急行檢閱各報所載是項新聞、於閱讀一過後、續謂此或係日僞在報關行方面傳播流言、企圖增强僞鈔之信用、似極可能、惟據其個人所知、天津關因情形特殊、近確有收受華北『聯銀』僞鈔之事實、但其價格亦低於法幣、以五折收用、豈因津關事件而誤傳爲滬關歟、抑江海關一部日籍關員個人行動所佈之烟幕歟、須知江海關之地位、含有國際性質，以江海關一切行政、斷難聽日方意志而行、此爲江海關現今行政上有事實可稽者云云、

外銀行 決拒收用僞鈔 外商亦不接受

又據記者向英商之權威方面探詢、據稱『華興』僞鈔、不特華商銀錢業一致拒用、卽此間英美等各外商銀行、亦決拒收用、是以上海外商、均一致不予接受、至此項僞鈔繳付關稅問題、據彼等所知、江海關決予拒用迄未聞有準備收用之訊、縱或日方以壓力脅迫江海關使用、彼等深信英美官方必將協助加以强烈反對、因英美迄未放棄維護江海關行政也、

華興鈔 如與日圓連繫 其失敗可預料

照此間外商方面、現尙未明瞭『華興鈔』是否如華北之『聯銀』情形、仍係與日圓連繫、假使『華興鈔』亦與日圓連繫、則日方在華北之失敗、將再見於華中、且反受其累矣、蓋『聯銀』價格之不斷狂跌、日圓之在華北、因有連繫關係、而亦蒙其害也、因此外商方面、殊多懷疑此一問題、且據各外國經濟家之觀察、此『華興』僞鈔在現實情狀之下、殊難擾及上海市塲、然則日方此舉固何爲乎、無疑欲藉此發行無準備之僞鈔在其勢力區內收搜一部份華人所持有法幣、巧取豪奪、以轉入其澀囊耳、深信華北人民珍藏法幣之風、卽將重見於華中、而對於中國貨幣之穩定基礎、毋減、致搖云、

自此僞鈔消息發佈後、上海外滙行情、未受不良影响、卽倫敦中國債券、亦仍極穩定、未有變動、是亦足證日僞發行僞鈔、事實上在弱無力、未能波及市塲、

最近由滬到港之 雜誌之雜誌 **時代文選** 精華之精華

創刊特大號要目

蔣委員長的生活及其性格……董顯光
日本在中國之侵畧戰……胡適
對於國際政治的認識……周鯁生
統一與一致……錢端升
中日戰爭的前途……樊仲雲
政治之機構化……傅孟眞
述國際反侵略會……王禮錫
一年半來之中國空軍……毛邦初
汪先生之重要建議……林柏生
論「無談判的和平」……陶希聖
無長與仕儒……李聖五
和與戰……胡蘭成
中國人的歡觀日本……矢野仁一
毀家詩紀……郁達夫
日記與書簡……魯迅
病與艾……錢稼
君子與僞君子……雷海宗
冷屋隨筆……錢鍾書
一般或特殊……沈從文
八十大慶之威廉二世……朱樸

每册港幣一毫五仙　各大書坊及各報攤均有代售

祖傳四代 **崔亦良** 專醫肺癆咳症扯痕

本醫師專醫肺癆咳症在港已歷十餘年招牌最老經驗最富無論大症久爲社會人士所稱頌。舉凡外感咳。肺癆咳。擅□咳。熱咳寒咳。破金咳。潮熱盜汗。傷風咳。陰虛咳。老人咳。哮喘咳。孕婦咳。咳血吐血。內傷咳。癆癆咳。小兒咳。日夜咳。癖痰咳。肺痿咳。無論諸般殘危咳症一經診脈立斷生死能愈與否。開誠直斷見效神速全愈快捷▲老醫館香港大道中二百五十六號二樓卽中央戲院右便▲剪此告白贈醫免費▲電話二二三五四▲分館旺角上海街六百五十一號二樓

其樂眼鏡行 大道中五十三號 欲配準確美麗眼鏡請到

（租屋注意）

現在旅港的人士、最難解決的是居住問題、因爲屋宇求過於供、每每奔走數天、不能找到一居半所、但是、當你得到適合住所的時候、一時不愼、易於遺忘了、最好用價廉物美、華德洋行美國墨水筆、書在日記部內、萬無一失、謹告各界仕女注意、

美泰電版 工作好 價錢平 起貨快 包滿意

美泰電版公司

本公司擴充營業新置機器專製各種銅鋅鋼版鋅版及美術設計如蒙惠顧請電話通知立卽派員前來接洽可節 貴客來往之勞也 地址香港荷里活道四十九號 電話二五六一二 卽南華報電話 九龍區辦事處 英皇子道一四五號 電話五一零五二

德記利士公司 船期

新海門 往汕頭福州 五月十二號正午開行
新海門 往汕頭廈門泉州福州 五月十號下午四點開
貴客如欲搭船附貨者請到本公司辦房面議
德記利士公司謹啓

省港老醫 **程萬里** 贈醫新舊百毒 各毒症血
毒似瘋血痔血尿
一天毒消痛止五天全愈不發不賍診藥五毫
百毒丸 五毫一元　痔丸膏 不割不痛　搜毒藥 每合十元　不發痔款一元

程一鵬 醫生 專醫 **脚患** 期限
全愈立卽止痛三大消腫永不發
分局在油蔴地上海街三弍三號二樓
省局在西關長壽西路一八一號

廣州培英中學啓事

本校特聘 **陳子藝** 醫師爲本校醫務課牙科主任凡本校新舊生理牙照訂約收費
醫所中環砵甸乍街十一號 電話：三三二七九

女醫 **廖慕英**
老手接生精理婦兒各科彙設經濟留產房舍醫務所澳門鏡湖馬路八十六號二樓

廣州 **趙秀生** 到澳啓事
本人現寓鏡湖馬路八十六號二樓如有親朋戚友賜教請移玉步

香港報界公社啓事
啓者本社每月份輪値大衆日報主任各界送登稿件請選投中環善慶街本社爲荷、
中華民國廿八年五月一日

太古洋行船期廣告

湖北 五月十三號下午四點開 往汕頭青島威海烟台天津
嘉應 五月十六號下午四點開行 往廣州灣北海海防
海口 五月十七號下午四點開 往汕頭青島威海烟台天津
濟南 五月十七號下午五點開 往廈門上海
江蘇 五月十九號下午五點開行 往汕頭上海
綏陽 五月二十號下午四點開 往廣州灣北海海防
浙江 五月廿一號正午開行 往海防
貨客附搭請到本行或德輔道中太古分局電話叁零零式
五號太古分局定位請到德輔道西 自動電話叁零零式伍
華人總理莫幹生 分局司理莫慶堯 謹啓

渣甸輪船公司船期

啓者本公司有堅固快捷輪船
烏老架 五月十二號正午開行 往山打根
明生 五月十三號下午四點開 往海防
福生 五月十三號上午九點開 往神戶大板
吉生 五月十四號上午九點開 往星架坡庇能吉打
和生 五月十四號正午開行 往汕頭上海烟台天津
貴生 五月十七號下午二點開 往汕頭上海天津
怡生 五月十七號下午三點開 往海防
貴客請買船票及定位請移玉到德輔道中門牌五十號本公司客務總代理永茂生記接洽本公司往上海青島輪船除星期日外均有落貨接駁長江各埠貨物貴客如欲附搭船者請移玉至本公司辦房面議是荷
電話二一零五二 渣甸公司啓